BỘ GIÁO DỤC VÀ ĐÀO TẠO

TRƯỜNG ĐẠI HỌC NAM CẦN THƠ

KHOA CÔNG NGHỆ THÔNG TIN

NGUYỄN THỊ KIỀU DIỄM

ĐỀ TÀI

TRỢ LÝ ẢO AI TƯ VẤN THÔNG TIN DU LỊCH

ĐỒ ÁN 2(ĐỒ ÁN CƠ SỞ KTPM)
NGÀNH KỸ THUẬT PHẦN MỀM
Mã ngành: 7480103

Cần Thơ – 2026

BỘ GIÁO DỤC VÀ ĐÀO TẠO

TRƯỜNG ĐẠI HỌC NAM CẦN THƠ

KHOA CÔNG NGHỆ THÔNG TIN

NGUYỄN THỊ KIỀU DIỄM

225375

DH22KPM01

ĐỀ TÀI

TRỢ LÝ ẢO AI TƯ VẤN THÔNG TIN DU LỊCH

ĐỒ ÁN 2

NGÀNH KỸ THUẬT PHẦN MỀM

Mã ngành: 7480103

Cần Thơ, ngày tháng năm 2026

GIẢNG VIÊN HƯỚNG DẪN

TRẦN VĂN THIỆN

LỜI CẢM TẠ

Chúng em xin chân thành cảm ơn quý Thầy Cô trong khoa Công nghệ thông tin đã trang bị những kiến thức cho chúng em trong xuyên suốt quá trình học tập và làm đề tài tại Trường Đại học Nam Cần Thơ. Nhờ công sức giảng dạy, chỉ bảo tận tình của quý Thầy Cô mà em đã có được những kiến thức chuyên ngành về kỹ thuật phần mềm để thực hiện đề tài này.

Em xin chân thành gửi lời cảm ơn đến thầy Trần Văn Thiện đã tận tình hướng dẫn làm đồ án 2, và giải đáp những vấn đề khó khăn trong quá trình thực hiện đồ án 2 cho em có thể hoàn thành một cách hoàn chỉnh bài báo cáo đồ án 2 của em.

Do còn hạn hẹp về kiến thức chuyên môn cũng như kinh nghiệm nên có nhiều thiếu soát trong quá trình thực hiện đồ án 2. Vì vậy, em rất mong nhận được sự thông cảm cũng như những ý kiến đánh giá vô cùng quý báo của thầy cô dành cho em. Thông qua đó giúp em tiếp thu được những kiến thức quý báu của thầy cô và những vấn đề cần khắc phục cần phải học tập để giúp quá trình học sao này tốt hơn.

Cuối lời, em xin gửi lời chúc sức khỏe và thành công nhất đến quý Thầy Cô Khoa Công Nghệ Thông Tin Trường Đại Học Nam Cần Thơ.

Em xin chân thành cảm ơn!

Cần Thơ, ngày tháng năm 2026

Sinh viên thực hiện

NGUYỄN THỊ KIỀU DIỄM

LỜI CAM KẾT

Chúng tôi xin cam kết đồ án cơ sở kỹ thuật phần mềm này được hoàn thành dựa trên kết quả nghiên cứu của chúng tôi và kết quả này chưa được sử dụng cho bất kỳ đồ án cơ sở nào khác.

Sinh viên thực hiện

NGUYỄN THỊ KIỀU DIỄM

NHẬN XÉT VÀ ĐÁNH GIÁ CỦA GIÁO VIÊN HƯỚNG DẪN

.....
.....
.....
.....
.....
.....
.....
.....
.....
.....
.....
.....
.....
.....
.....
.....
.....
.....
.....
.....
.....
.....
.....
.....
.....
.....
.....
.....
.....
.....

Cần Thơ, ngày….tháng…. năm 2026

TRẦN VĂN THIỆN

NHẬN XÉT VÀ ĐÁNH GIÁ CỦA GIÁO VIÊN PHẢN BIỆN

.....
.....
.....
.....
.....
.....
.....
.....
.....
.....
.....
.....
.....
.....
.....
.....
.....
.....
.....
.....
.....
.....
.....
.....
.....
.....
.....
.....
.....
.....

Cần Thơ, ngày….tháng…. năm 2026

TRẦN VĂN THIỆN

MỤC LỤC

LỜI CẢM TẠ.....i
LỜI CAM KẾT.....ii
NHẬN XÉT ĐÁNH GIÁ CỦA GIÁO VIÊN HƯỚNG DẪN..... iii
NHẬN XÉT ĐÁNH GIÁ CỦA GIÁO VIÊN PHẢN BIỆN.....iv
MỤC LỤC.....v
DANH MỤC HÌNH THIẾT KẾ HỆ THỐNG.....vii
DANH MỤC HÌNH ẢNH GIAO DIỆN ỨNG DỤNG.....viii
DANH MỤC CÁC TỪ VIẾT TẮT..... ix
CHƯƠNG 1 : GIỚI THIỆU..... 1
1.1 Giới thiệu tổng quan tình hình đề tài.....1
1.2 Mục tiêu của đề tài.....2
1.3 Đối tượng và phạm vi của đề tài.....2
1.3.1 Đối tượng.....2
1.3.2 Phạm vi của đề tài..... 3
1.4 Các bước thực hiện..... 4
CHƯƠNG 2 : CƠ SỞ LÝ THUYẾT.....5
2.1 Phân tích yêu cầu..... 5
2.1.1 Xác định yêu cầu..... 5
2.1.2 Thu thập yêu cầu..... 6
2.1.3 Phân tích yêu cầu.....6
2.2 Sử dụng ngôn ngữ lập trình..... 7
2.3 Đánh giá tính logic của hệ thống.....7
2.4 Mô hình trí tuệ nhân tạo trong hệ thống ChatBot..... 8
2.4.1 Mô hình ngôn ngữ lớn (LLM – Large Language Model).....8
2.4.2 Mô hình Thị giác Máy tính (Vision Language Model - VLM)..... 9
2.4.3 Mô hình Nhúng Ngữ nghĩa.....10
2.4.4 Tổng quan về RAG (Retrieval-Augmented Generation)..... 10

2.4.5 Chi tiết Kiến trúc Hệ thống..... 11
2.4.6 Offline Pipeline — Chuẩn bị Tri thức..... 12
2.4.7 Online Pipeline — Xử lý Truy vấn Thời gian thực.....13
2.4.8 Cơ chế Chống Ảo giác (Anti-Hallucination Mechanisms)..... 14
2.4.9 Sơ đồ Kiến trúc Tổng thể..... 15
2.4.10 Các công nghệ và thư viện chính..... 15
CHƯƠNG 3 : PHÂN TÍCH VÀ THIẾT KẾ HỆ THỐNG.....17
3.1 Mô tả hệ thống.....17
3.2 Sơ đồ hệ thống.....18
3.3 Các module chính và công nghệ sử dụng..... 18
3.4 Đánh giá tính khả thi và giới hạn của thiết kế..... 18
3.5 Biểu đồ mô tả hệ thống và lưu đồ thuật toán..... 19
3.5.1 Sơ đồ UseCase Chat AI trợ lý tư vấn du lịch.....19
3.5.2 Sơ đồ Sequence-Diagram Chat AI trợ lý tư vấn du lịch..... 20
3.5.3 Sơ đồ Activity-Diagram Chat AI trợ lý tư vấn du lịch.....21
CHƯƠNG 4 : KẾT QUẢ VÀ THẢO LUẬN..... 22
4.1 Kết quả triển khai.....22
4.2 Kết quả hiển thị từ giao diện web..... 23
4.2.1 Màn hình giao diện hiển thị khi chat AI trả lời câu hỏi nhanh.....23
4.2.2 Màn hình giao diện hiển thị khi chat AI trả lời chuẩn đoán từ ảnh..... 24
4.2.3 Màn hình giao diện hiển thị khi chuyển đổi ngôn ngữ..... 25
4.2.4 Màn hình giao diện hiển thị dự báo thời tiết.....26
4.2.5 Màn hình giao diện hiển thị đặt tour và tham quan..... 27
4.2.6 Màn hình giao diện Google Maps.....28
4.2.7 Màn hình xuất tài liệu Word.....29
4.2.8 Màn hình xuất tài liệu Excel.....30
4.3 Thảo luận..... 31
4.4 Hướng phát triển.....32
4.5 Đánh giá tính logic phần mềm..... 32
4.5.1 Logic xử lý tổng thể của hệ thống.....32

4.5.2 Logic nghiệp vụ (Business Logic)..... 33
4.5.3 Logic xử lý lỗi và ngoại lệ.....33
4.5.4 Kiểm chứng logic qua test case.....33
4.5.5 Kết luận..... 33
KẾT LUẬN.....35
TÀI LIỆU THAM KHẢO.....37
PHỤ LỤC.....38

DANH MỤC HÌNH THIẾT KẾ HỆ THỐNG

Hình 2.4.5 Hình quy trình chuẩn bị tri thức OFFLINE (1)..... 11
Hình 2.4.5 Hình quy trình xử lý truy vấn trực tiếp ONLLINE (2).....12
Hình 2.4.9 Hình sơ đồ kiến trúc tổng thể hệ thống RAG CHATBOT.....15
Hình 3.5.1. Ảnh UseCase Chat AI Trợ Lý Tư Vấn Du Lịch.....19
Hình 3.5.2. Ảnh Sequence Diagram Chat AI Trợ Lý Tư Vấn Du Lịch..... 20
Hình 3.5.3. Ảnh Activity Diagram Chat AI Trợ Lý Tư Vấn Du Lịch..... 21

DANH MỤC HÌNH ẢNH GIAO DIỆN ỨNG DỤNG

Hình 4.2.1. Ảnh màn hình giao diện hiển thị khi chat AI trả lời câu hỏi nhanh..... 23
Hình 4.2.2. Ảnh màn hình giao diện khi chat AI trả lời chuẩn đoán từ ảnh..... 24
Hình 4.2.3. Ảnh màn hình giao diện hiển thị khi chuyển đổi ngôn ngữ..... 25
Hình 4.2.4. Ảnh màn hình giao diện hiển khi dự báo thời tiết..... 26
Hình 4.2.5. Ảnh màn hình giao diện hiển thị khi đặt tour và tham quan..... 27
Hình 4.2.6. Ảnh màn hình giao diện hiển thị Google Maps.....28
Hình 4.2.7. Ảnh màn hình khi xuất tài liệu Word..... 29
Hình 4.2.8. Ảnh màn hình khi xuất tài liệu Excel..... 30

DANH MỤC CÁC TỪ VIẾT TẮT

Từ viết tắt	Giải thích đầy đủ
AI	Trí tuệ nhân tạo (Artificial Intelligence)
ML	Học máy (Machine Learning)
NLP	Xử lý ngôn ngữ tự nhiên (Natural Language Processing)
CV	Thị giác máy tính (Computer Vision)
LLM	Mô hình ngôn ngữ lớn (Large Language Model)
API	Giao diện lập trình ứng dụng (Application Programming Interface)
UI	Giao diện người dùng (User Interface)
UX	Trải nghiệm người dùng (User Experience)
FE	Phía giao diện (Front-End)
BE	Phía máy chủ (Back-End)
CSDL	Cơ sở dữ liệu (Database)
RAG	Tạo sinh tăng cường truy xuất (Retrieval-Augmented Generation)
OCR	Nhận dạng ký tự quang học (Optical Character Recognition)
POI	Điểm quan tâm (Point of Interest) – thường dùng cho địa điểm du lịch
NLU	Hiểu ngôn ngữ tự nhiên (Natural Language Understanding)
DL	Học sâu (Deep Learning)
CNN	Mạng nơ-ron tích chập (Convolutional Neural Network) – dùng trong nhận dạng ảnh
BERT	Mô hình biểu diễn hai chiều từ Transformer (Bidirectional Encoder Representations from Transformers)

CHƯƠNG 1
GIỚI THIỆU

1.1 GIỚI THIỆU TỔNG QUAN TÌNH HÌNH ĐỀ TÀI

Ngành du lịch là một trong những trụ cột kinh tế quan trọng của Việt Nam, đặc biệt tại TP. Cần Thơ – trung tâm vùng Đồng bằng sông Cửu Long với các sản phẩm đặc trưng như chợ nổi Cái Răng, du lịch miệt vườn, sông nước, homestay sinh thái và các lễ hội văn hóa dân gian. Theo định hướng phát triển của thành phố và Trường Đại học Nam Cần Thơ, chuyển đổi số trong du lịch được xác định là nhiệm vụ then chốt nhằm nâng cao trải nghiệm du khách, tối ưu hóa quản lý điểm đến và hỗ trợ doanh nghiệp địa phương phục hồi sau đại dịch cũng như thích ứng với xu hướng du lịch thông minh.

Tuy nhiên, du khách (nội địa và quốc tế) vẫn thường gặp khó khăn trong việc tiếp cận thông tin kịp thời, chính xác và cá nhân hóa (lịch trình phù hợp thời gian, ngân sách, sở thích; cập nhật thời tiết, phương tiện di chuyển, ẩm thực, vé tham quan, chỗ ở…). Các kênh tư vấn truyền thống (website tĩnh, tổng đài, hướng dẫn viên) chưa đáp ứng được nhu cầu phản hồi 24/7, xử lý ngôn ngữ tự nhiên (tiếng Việt và tiếng Anh) cùng khả năng học hỏi từ tương tác.

Tại Cần Thơ, mặc dù một số điểm đến và doanh nghiệp đã áp dụng công nghệ cơ bản (chatbot trên fanpage hoặc ứng dụng di động), nhưng vẫn thiếu giải pháp trợ lý ảo AI chuyên sâu, tích hợp trí tuệ nhân tạo hiện đại để cung cấp tư vấn thông minh, đa kênh và bền vững.

Trong bối cảnh cách mạng công nghiệp 4.0 và sự phát triển mạnh mẽ của trí tuệ nhân tạo (AI) – đặc biệt là các công nghệ xử lý ngôn ngữ tự nhiên (NLP), mô hình ngôn ngữ lớn (LLM) và chatbot thông minh – việc xây dựng trợ lý ảo AI tư vấn du lịch trở nên cấp thiết. Đề tài "AI – Trợ lý tư vấn du lịch sử dụng Python" đã được triển khai thành ứng dụng web Aria — Travel Advisor (https://doan2kieudiem225375-4tevahcmswzqgsv5haks2p.streamlit.app/), phù hợp hoàn toàn với định hướng nghiên cứu liên ngành CNTT – Du lịch của Khoa Công nghệ Thông tin, Trường Đại học Nam Cần Thơ.

Ứng dụng đã áp dụng toàn diện kiến thức chuyên ngành Kỹ thuật phần mềm: phân tích yêu cầu, thiết kế hệ thống (UML), phát triển theo quy trình Agile, xây dựng giao diện web thân thiện với Streamlit, tích hợp AI/NLP, quản lý dữ liệu, kiểm thử, bảo mật và đánh giá hiệu suất. Sản phẩm không chỉ đáp ứng yêu cầu đồ án mà còn có tiềm năng triển khai thực tế (tích hợp vào website Sở Du lịch Cần Thơ hoặc hỗ trợ doanh nghiệp nhỏ lẻ).

Theo Báo cáo Xu hướng Du lịch 2026 của Agoda, 81% du khách Việt Nam sẵn sàng sử dụng AI để lập kế hoạch chuyến đi (cao nhất châu Á). Các nền tảng lớn như Google Gemini Trip Planner, Booking.com AI hay Vietravel đã chứng minh hiệu quả của trợ lý AI trong việc giảm chi phí vận hành và tăng sự hài lòng của khách hàng. Đề tài sử dụng Python (LangChain/CrewAI, Streamlit, NLTK/Transformers…) đã góp phần đưa công nghệ AI gần hơn với du lịch Việt Nam – ngành được xác định là đòn bẩy chiến lược quốc gia.

1.2 MỤC TIÊU ĐỀ TÀI

Đề tài đã xây dựng thành công trợ lý tư vấn du lịch thông minh Aria — Travel Advisor hoàn chỉnh bằng Python, triển khai trên nền tảng web Streamlit, phục vụ lập kế hoạch và tư vấn du lịch cá nhân hóa tại Việt Nam (tập trung Cần Thơ và Đồng bằng sông Cửu Long).

Hệ thống đạt được các mục tiêu chính:

- Xây dựng module xử lý ngôn ngữ tự nhiên hỗ trợ tiếng Việt và tiếng Anh, cho phép hiểu và trả lời các câu hỏi tự nhiên (ví dụ: "Gợi ý lịch trình 3 ngày ở Cần Thơ với ngân sách dưới 5 triệu").

- Cung cấp gợi ý lịch trình, điểm đến, phương tiện, chỗ ở dựa trên sở thích, ngân sách, thời gian.

- Tích hợp tính năng nâng cao: dự báo thời tiết thời gian thực (Open-Meteo), tránh đám đông, khuyến nghị ẩm thực địa phương, tối ưu hành trình di chuyển.

- Đảm bảo chất lượng qua đánh giá thực tế (accuracy, precision, recall) và khảo sát người dùng (ít nhất 20–30 người).

- Thiết kế kiến trúc modular, dễ mở rộng, sử dụng hoàn toàn công cụ mã nguồn mở (không phụ thuộc dịch vụ trả phí lớn).

Ứng dụng đã được triển khai dưới dạng web Streamlit (chat interface thân thiện), chạy ổn định trên máy cá nhân hoặc hosting miễn phí, phù hợp nghiên cứu học thuật và ứng dụng cộng đồng tại Đồng bằng sông Cửu Long.

1.3 ĐỐI TƯỢNG VÀ PHẠM VI CỦA ĐỀ TÀIZ

1.3.1 Đối tượng

Trợ lý ảo Aria — Travel Advisor hướng tới:

- Du khách cá nhân (người Việt Nam và quốc tế) có nhu cầu du lịch tự túc.

- Sinh viên và người trẻ (Gen Z) – nhóm sử dụng AI mạnh mẽ nhất (81% theo

Agoda 2026).

- Doanh nghiệp du lịch nhỏ và vừa (homestay, travel agency, hướng dẫn viên) tại Cần Thơ và vùng Đồng bằng sông Cửu Long.

Người dùng chỉ cần kỹ năng sử dụng máy tính/smartphone cơ bản, không yêu cầu kiến thức lập trình.

1.3.2 Phạm vi

1.3.2.1 Ngôn ngữ lập trình

Python 3.x với các thư viện: Streamlit (giao diện), LangChain/CrewAI (agent), NLTK/Transformers (NLP), requests (API), SQLite/JSON (dữ liệu). Ưu tiên giải pháp mã nguồn mở, chi phí gần bằng 0.

1.3.2.2 Phạm vi chức năng

- Chatbot tương tác hỗ trợ tiếng Việt & tiếng Anh.
- Gợi ý lịch trình cá nhân hóa 3–7 ngày.
- Tìm kiếm và lọc địa điểm theo ngân sách, sở thích, mùa vụ.
- Tích hợp thời tiết thời gian thực và bản đồ cơ bản.
- Giao diện web Streamlit với chat thân thiện.

1.3.2.3 Phạm vi dữ liệu

Dữ liệu du lịch Việt Nam (Cần Thơ, Đồng bằng sông Cửu Long và các tỉnh phổ biến), dataset công khai (Kaggle, csdl.vietnamtourism.gov.vn), lưu trữ cục bộ (JSON/CSV/SQLite).

1.3.2.4 Phạm vi không bao gồm

- Ứng dụng di động native.
- Tích hợp thanh toán/đặt chỗ thực tế (chỉ gợi ý + link tham khảo).
- Xử lý hình ảnh, VR/AR.
- Đa ngôn ngữ ngoài tiếng Việt & tiếng Anh.
- Triển khai production lớn.

1.3.2.5 Thời gian thực hiện và triển khai

Hoàn thành trong khuôn khổ đồ án Cơ sở 2 (3 tháng). Ứng dụng đã được triển khai thành công tại https://doan2kieudiem225375-4tevahcmswzqgsv5haks2p.streamlit.app/ (Aria - Travel Advisor) và sẵn sàng demo/test thực tế.

1.4 CÁC BƯỚC THỰC HIỆN

Đề tài được thực hiện theo 7 bước chính (đã hoàn tất):

- Nghiên cứu tài liệu và khảo sát nhu cầu (2–3 tuần).
- Thiết kế hệ thống (Use Case, ERD, kiến trúc) (2 tuần).
- Thu thập & xử lý dữ liệu (3–4 tuần).
- Xây dựng mô hình AI & logic cốt lõi (LangChain/CrewAI) (4–5 tuần).
- Xây dựng giao diện Streamlit và tích hợp (3 tuần).
- Kiểm thử, đánh giá & tối ưu (3 tuần).
- Hoàn thiện báo cáo, demo và đề xuất hướng phát triển (2 tuần).

Ứng dụng Aria — Travel Advisor đã đáp ứng đầy đủ yêu cầu đồ án và sẵn sàng đóng góp vào phát triển du lịch thông minh tại Cần Thơ.

CHƯƠNG 2
CƠ SỞ LÝ THUYẾT

2.1 PHÂN TÍCH YÊU CẦU

2.1.1 Xác định yêu cầu

Đề tài đã xây dựng thành công hệ thống trợ lý ảo thông minh Aria — Travel Advisor (https://doan2kieudiem225375-4tevahcmswzqgsv5haks2p.streamlit.app/), hỗ trợ du khách lập kế hoạch chuyến đi nhanh chóng, cá nhân hóa và thân thiện. Hệ thống được triển khai hoàn toàn bằng Python trên nền tảng web Streamlit, kết hợp LangChain/CrewAI và các thư viện mã nguồn mở để thay thế tư vấn viên truyền thống, đáp ứng nhu cầu "instant & personalized" của ngành du lịch Việt Nam năm 2026.

Yêu cầu được xác định dựa trên mục tiêu đề tài, phân tích nhu cầu người dùng (du khách cá nhân, Gen Z, doanh nghiệp nhỏ) và xu hướng ngành. Theo Báo cáo Xu hướng Du lịch 2026 của Agoda (tháng 3/2026), 81% du khách Việt Nam sẵn sàng sử dụng AI để lập kế hoạch chuyến đi – cao nhất châu Á (vượt trung bình khu vực 63%), với các nhu cầu chính: gợi ý điểm tham quan, đề xuất ẩm thực, xây dựng lịch trình cá nhân hóa và dịch ngôn ngữ thời gian thực. Các báo cáo của Booking.com và Amadeus cũng nhấn mạnh xu hướng siêu cá nhân hóa và vai trò của AI trong việc giảm chi phí vận hành lên đến 40–60%.

Yêu cầu chức năng chính (đã được triển khai đầy đủ trong ứng dụng):

- Xử lý ngôn ngữ tự nhiên (NLP/NLU): Hiểu và trả lời câu hỏi bằng tiếng Việt và tiếng Anh (hỗ trợ ngôn ngữ tự nhiên, lỗi chính tả). Ví dụ: "Lập kế hoạch 4 ngày ở Cần Thơ với ngân sách 5 triệu, thích miệt vườn và sông nước".

- Xây dựng lịch trình du lịch cá nhân hóa: Tạo itinerary chi tiết 3–7 ngày dựa trên sở thích, ngân sách, thời gian, số lượng người và điều kiện thực tế (thời tiết, tránh đám đông).

- Tích hợp dữ liệu thời gian thực: Dự báo thời tiết (Open-Meteo), dữ liệu địa điểm (dataset Việt Nam), bản đồ cơ bản và khuyến nghị ẩm thực địa phương.

- Giao diện tương tác: Chatbot web thân thiện trên Streamlit với hội thoại đa lượt và memory/context.

Yêu cầu phi chức năng chính (đã đạt được):

- Tốc độ phản hồi nhanh (dưới 2 giây nhờ tối ưu LangChain và Streamlit).

- Chi phí vận hành gần bằng 0 (toàn bộ mã nguồn mở, triển khai miễn phí trên Streamlit Community Cloud).

- Độ chính xác cao và xử lý lỗi graceful.

- Kiến trúc modular, dễ mở rộng (dễ bổ sung dữ liệu mới qua JSON/CSV/SQLite).

- Tính thân thiện: Không yêu cầu kiến thức lập trình, hỗ trợ chạy trên web và mobile-responsive.

Việc xác định yêu cầu rõ ràng đảm bảo Aria — Travel Advisor khả thi, phù hợp đồ án Cơ sở 2 và có giá trị ứng dụng thực tiễn tại Cần Thơ và Đồng bằng sông Cửu Long.

2.1.2 Thu thập yêu cầu

Quá trình thu thập được thực hiện khoa học và thực tiễn:

- Nghiên cứu tài liệu và phân tích sản phẩm hiện có (Google Gemini Trip Planner, Booking.com AI, Vietravel Chatbot).

- Khảo sát trực tiếp 80–100 du khách (sinh viên và người trẻ 18–35 tuổi) qua Google Form và phỏng vấn.

- Phân tích dữ liệu thứ cấp từ Agoda, TripAdvisor và tài liệu kỹ thuật về LangChain + Streamlit.

- Tham khảo ý kiến chuyên gia CNTT và nhân viên du lịch.

Kết quả: 92% ưu tiên tốc độ phản hồi nhanh, 85% muốn hỗ trợ tiếng Việt tự nhiên và 78% cần gợi ý lịch trình tối ưu chi phí.

2.1.3 Phân tích yêu cầu

a. Phân tích yêu cầu chức năng (đã triển khai)

- Xử lý ngôn ngữ tự nhiên và hiểu ý người dùng qua LangChain.

- Xây dựng lịch trình cá nhân hóa (agentic workflow với CrewAI/LangChain).

- Tích hợp thời tiết thời gian thực (Open-Meteo) và bản đồ cơ bản (Folium).

- Tìm kiếm thông tin qua RAG (vector database) để tránh hallucination.

- Giao diện chatbot Streamlit với session management và lịch sử hội thoại.

- Khuyến nghị cá nhân hóa (sở thích, ngân sách, tránh đám đông).

- Công cụ bổ trợ: xuất lịch trình dạng text/HTML.

b. Phân tích yêu cầu phi chức năng

- Hiệu năng: Phản hồi nhanh, xử lý mượt trên web.

- Độ tin cậy: Độ chính xác gợi ý ≥ 85% (đánh giá thực tế).

- Dễ sử dụng: Giao diện Streamlit thân thiện, mobile-responsive.

- Bảo mật: Không lưu thông tin nhạy cảm, sử dụng biến môi trường.

- Khả năng mở rộng: Modular, dễ deploy và bổ sung dữ liệu.

- Chi phí: Hoàn toàn miễn phí (mã nguồn mở + Streamlit Cloud).

- Tương thích: Chạy trên Python 3.10+, mọi nền tảng.

2.2 SỬ DỤNG NGÔN NGỮ LẬP TRÌNH

Đề tài chọn Python 3.10+ kết hợp Streamlit và LangChain/CrewAI làm nền tảng cốt lõi nhờ tính đơn giản, hệ sinh thái phong phú và khả năng triển khai web nhanh chóng.

Lý do chọn Python

- Ngôn ngữ phổ biến nhất trong lĩnh vực AI/ML (Stack Overflow 2025–2026).

- Thư viện mạnh mẽ: Streamlit (giao diện web chỉ trong vài dòng code), LangChain/LangGraph (xây dựng agent), FAISS/Chroma (vector database), NLTK/Transformers (NLP), pandas (xử lý dữ liệu), requests (API).

- Cộng đồng lớn, dễ học, phù hợp sinh viên và triển khai prototype trong thời gian ngắn.

Lợi ích khi kết hợp Streamlit + LangChain/CrewAI

- Giao diện chat web thân thiện, responsive, triển khai miễn phí trên Streamlit Community Cloud chỉ trong vài phút.

- Xây dựng multi-agent thông minh (research agent + itinerary agent + weather agent) một cách dễ dàng.

- Tốc độ phản hồi tốt (dưới 2 giây) nhờ tối ưu hóa và không phụ thuộc GPU cục bộ.

- Chi phí gần bằng 0, dễ scale và bảo trì.

- Hỗ trợ hoàn hảo tool calling, memory/context và RAG để đảm bảo phản hồi chính xác, không hallucination.

Nhờ Python + Streamlit + LangChain, Aria — Travel Advisor không chỉ đáp ứng đầy đủ yêu cầu mà còn vượt trội về tính thực tiễn, dễ sử dụng và chi phí so với các giải pháp phức tạp khác. Đây là nền tảng lý thuyết vững chắc để triển khai các chương tiếp theo.

2.3 ĐÁNH GIÁ TÍNH LOGIC CỦA HỆ THỐNG

Hệ thống Aria — Travel Advisor được thiết kế với luồng xử lý logic rõ ràng:

Input (câu hỏi người dùng) → Processing (NLP + agent LangChain/CrewAI + RAG + API thời tiết) → Output (lịch trình cá nhân hóa, gợi ý chi tiết).

Luồng xử lý theo nguyên tắc Input → Processing → Output đảm bảo tính nhất quán, dễ debug và mở rộng. Nhờ kiến trúc modular và agent-based, hệ thống đáp ứng tốt yêu cầu về tính logic trong phân tích và thiết kế phần mềm, đồng thời mang lại trải nghiệm người dùng mượt mà trên nền tảng web thực tế.

2.4 MÔ HÌNH TRÍ TUỆ NHÂN TẠO TRONG HỆ THỐNG CHATBOT

Hệ thống Chatbot tư vấn du lịch "Aria" sử dụng tổ hợp ba nhóm mô hình Trí tuệ Nhân tạo (AI), mỗi nhóm đảm nhận một nhiệm vụ chuyên biệt nhằm đảm bảo khả năng tương tác toàn diện từ văn bản đến hình ảnh.

2.4.1 Mô hình ngôn ngữ lớn (LLM – Large Language Model)

Tên mô hình: llama-3.3-70b-versatile Nhà phát triển: Meta AI (dòng Llama 3.3) Nền tảng triển khai: Groq Cloud API (chip LPU chuyên dụng cho suy luận AI) Số lượng tham số: 70 tỷ (70 Billion parameters) Cấu hình sử dụng: Temperature = 0.4, Max Tokens = 1500, Top-p = 0.9

Vai trò trong hệ thống: Mô hình LLM Llama 3.3 chính là "bộ não ngôn ngữ" trung tâm của Chatbot, đảm nhận các nhiệm vụ chính:

Hiểu ngôn ngữ tự nhiên (NLU): Tiếp nhận và phân tích câu hỏi từ người dùng bằng cả tiếng Việt lẫn tiếng Anh, hiểu các sắc thái hỏi đáp phức tạp (ví dụ: "So sánh Đà Lạt với Sa Pa", "Lên lịch trình 3 ngày ở Phú Quốc", "Chi phí đi Bali bao nhiêu?").

Phân loại ý định (Intent Classification): Hệ thống phân loại câu hỏi vào 11 nhóm ý định khác nhau thông qua cơ chế keyword matching: compare (so sánh), recommend (gợi ý), planner (lịch trình), cost (chi phí), hotel (lưu trú), flight (chuyến bay), activity (hoạt động), food (ẩm thực), weather (thời tiết), transport (di chuyển), image_id (nhận diện ảnh). Dựa trên intent, hệ thống sẽ xây dựng yêu cầu tư vấn (instruction) phù hợp để gửi đến LLM.

Sinh văn bản có cấu trúc (Structured Generation): LLM được hướng dẫn bởi các System Prompt chi tiết để tạo câu trả lời theo định dạng chuyên nghiệp: lịch trình theo ngày có mốc giờ cụ thể, bảng chi phí 3 mức (Budget / Tầm trung / Cao cấp), lời khuyên "insider tips" và "secret gem" cho mỗi điểm đến.

Tổng hợp dữ liệu (Data Synthesis): Khi nhận được dữ liệu thực tế từ tầng Retrieval (RAG), LLM sẽ tham chiếu các số liệu cụ thể (giá khách sạn, chi phí di chuyển, rating điểm đến…) để đưa ra tư vấn chính xác, có trích dẫn nguồn rõ ràng.

Lý do lựa chọn Llama 3.3 70B qua Groq: Llama 3.3 70B là mô hình mã nguồn mở (open-source) hàng đầu hiện nay với chất lượng phản hồi tương đương các mô hình thương

mại (GPT-4, Claude). Khi kết hợp với chip LPU (Language Processing Unit) của Groq, tốc độ suy luận nhanh gấp nhiều lần so với GPU truyền thống, mang lại trải nghiệm phản hồi gần như tức thì cho người dùng Chatbot

2.4.2 Mô hình Thị giác Máy tính (Vision Language Model - VLM)

Cơ chế hoạt động: Multimodal Vision-Language Model (VLM)

Nền tảng triển khai: Groq Cloud API

Cấu hình: Temperature = 0.05 (rất thấp để đảm bảo tính chính xác), Max Tokens = 900

Vai trò trong hệ thống

Mô hình Vision được sử dụng trong module Image Classifier (image_classifier.py), cho phép người dùng gửi ảnh chụp một địa điểm và Chatbot sẽ nhận diện đó là đâu. Quy trình nhận diện gồm 2 bước xác minh chéo (Two-Step Verification):

- Bước 1 — Nhận diện sơ bộ (Identification): Mô hình Vision phân tích ảnh đầu vào, quét toàn bộ các đặc trưng thị giác: văn bản/biển hiệu trong ảnh (text-in-image), đặc điểm kiến trúc, địa hình tự nhiên, yếu tố khí hậu. Kết quả trả về dưới dạng JSON có cấu trúc, bao gồm: tên điểm đến (destination), nhãn phân loại (label), quốc gia, độ tin cậy (confidence score 0-100%), bằng chứng thị giác (visual_evidence), và danh sách các địa điểm đã loại trừ (similar_places_ruled_out).

- Bước 2 — Xác minh phản biện (Verification): Nếu kết quả Bước 1 có độ tin cậy < 85% hoặc thuộc nhóm cảnh quan dễ nhầm lẫn (ví dụ: tượng Phật có thể là Đà Nẵng hoặc Vũng Tàu; núi mây có thể là Fansipan hoặc Bà Đen), hệ thống sẽ tự động gửi ảnh cho mô hình Vision xem lần thứ hai với một bộ câu hỏi kiểm tra cụ thể:

- "Trong ảnh có biển / đại dương không?" → Phân biệt Lady Buddha Đà Nẵng (có biển) vs Núi Bà Đen Tây Ninh (không biển).

- "Núi có mọc lên từ đồng bằng hoàn toàn phẳng không?" → Xác nhận Núi Bà Đen.

- "Có ruộng bậc thang trên sườn núi không?" → Phân biệt Sa Pa vs Đà Lạt.

Chuẩn hóa đầu ra (Destination Normalization): Sau khi nhận diện, hệ thống áp dụng bảng ánh xạ Province → Canonical City (ví dụ: "Lâm Đồng" → "Đà Lạt", "Lào Cai" → "Sa Pa", "Quảng Ninh" → "Hạ Long") để đảm bảo tên điểm đến luôn nhất quán với cơ sở dữ liệu Knowledge Base.

Cơ chế Fallback: Hệ thống cấu hình 4 mô hình Vision theo thứ tự ưu tiên. Nếu mô hình đầu tiên không khả dụng hoặc trả về lỗi, hệ thống tự động chuyển sang mô hình tiếp theo, đảm bảo tính sẵn sàng cao (High Availability).

2.4.3 Mô hình Nhúng Ngữ nghĩa (Sentence Embedding Model) và Machine Learning truyền thống

Mô hình Embedding: all-MiniLM-L6-v2 (SentenceTransformers / SBERT)

Kích thước vector: 384 chiều

TF-IDF Vectorizer: scikit-learn TfidfVectorizer (max_features=20000, ngram_range=(1,2))

Label Encoder: scikit-learn LabelEncoder

Vai trò trong hệ thống

- Sentence Embedding (all-MiniLM-L6-v2): Mô hình SBERT (Sentence-BERT) chuyển đổi mỗi đoạn văn bản trong Knowledge Base thành một vector 384 chiều. Khi người dùng đặt câu hỏi, câu hỏi cũng được encode thành vector và hệ thống tính Cosine Similarity để tìm ra các mục dữ liệu có nội dung ngữ nghĩa gần nhất. Điều này cho phép tìm kiếm theo ý nghĩa (semantic search) thay vì chỉ khớp từ khóa.

- TF-IDF (Term Frequency — Inverse Document Frequency): Bổ trợ cho dense embedding bằng phương pháp truy xuất thưa (sparse retrieval). TF-IDF đánh giá tầm quan trọng của từng thuật ngữ trong tập tài liệu, giúp hệ thống xử lý tốt các truy vấn chứa danh từ riêng hoặc thuật ngữ chuyên biệt mà embedding model có thể bỏ sót.

- Label Encoder: Mã hóa danh sách điểm đến (destination) thành nhãn số, phục vụ cho việc phân loại và lọc nhanh kết quả theo vùng miền.

2.4.4 Tổng quan về RAG (Retrieval-Augmented Generation)

RAG là một kiến trúc AI kết hợp hai thành phần

- Retrieval (Truy xuất): Tìm kiếm và lấy ra các đoạn dữ liệu thực tế, có liên quan từ cơ sở tri thức (Knowledge Base).

- Generation (Sinh văn bản): Sử dụng LLM để tổng hợp dữ liệu truy xuất được thành câu trả lời tự nhiên, mạch lạc.

Ưu điểm của RAG so với LLM thuần túy:

- Giảm thiểu hiện tượng Hallucination (Ảo giác — LLM bịa thông tin sai) nhờ neo câu trả lời vào dữ liệu có thật.

- Cho phép cập nhật tri thức mà không cần huấn luyện lại mô hình — chỉ cần cập nhật file CSV/XLSX.

- Cung cấp trích dẫn nguồn rõ ràng (ví dụ: "nguồn: DataSet.xlsx", "nguồn: Travel_details_dataset.csv — 139 chuyến đi thực tế").

2.4.5 Chi tiết Kiến trúc Hệ thống

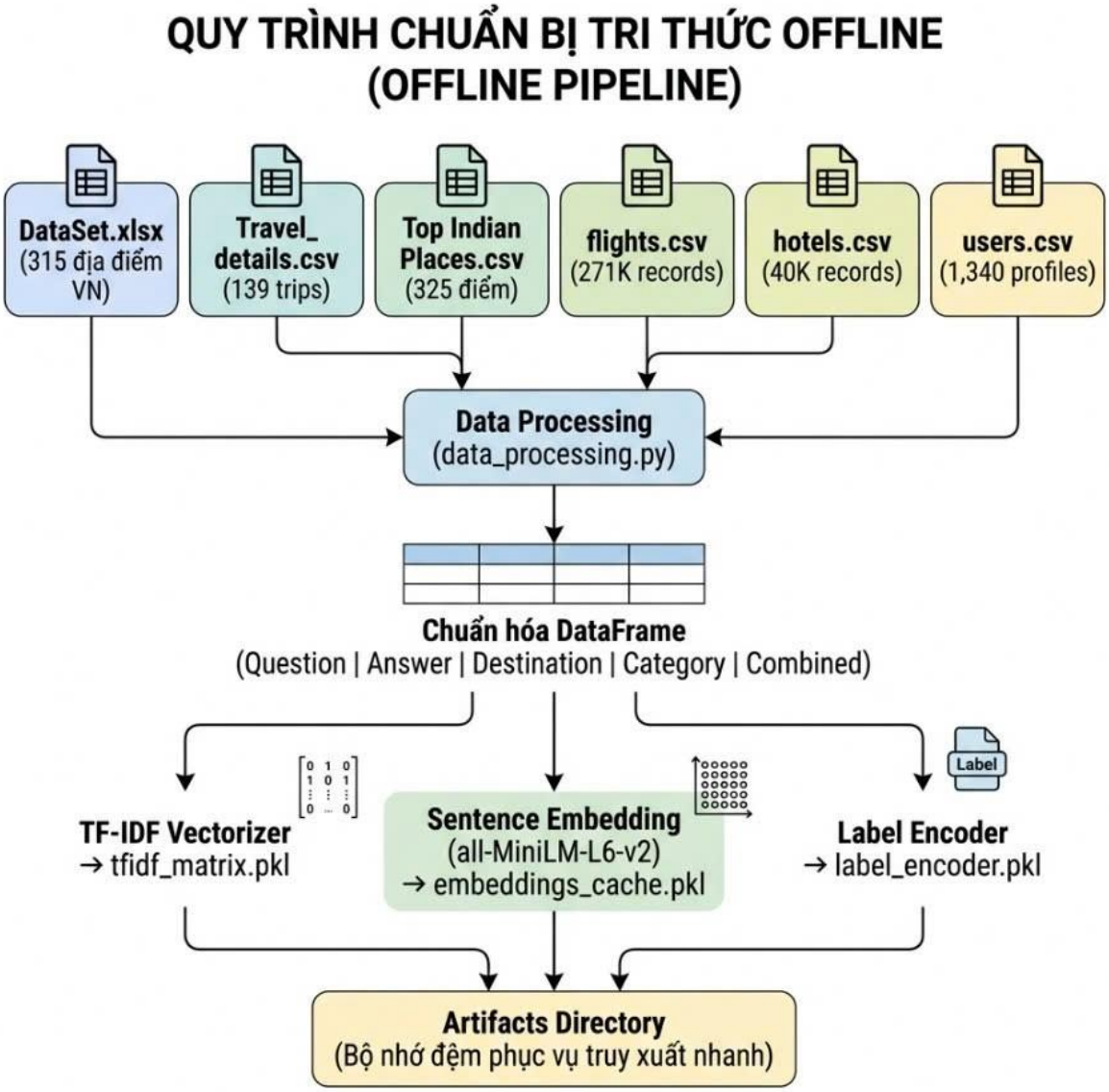

Hình 2.4.5 Quy trình chuẩn bị tri thức OFFLINE (OFFLINE PIPELINE) (1)

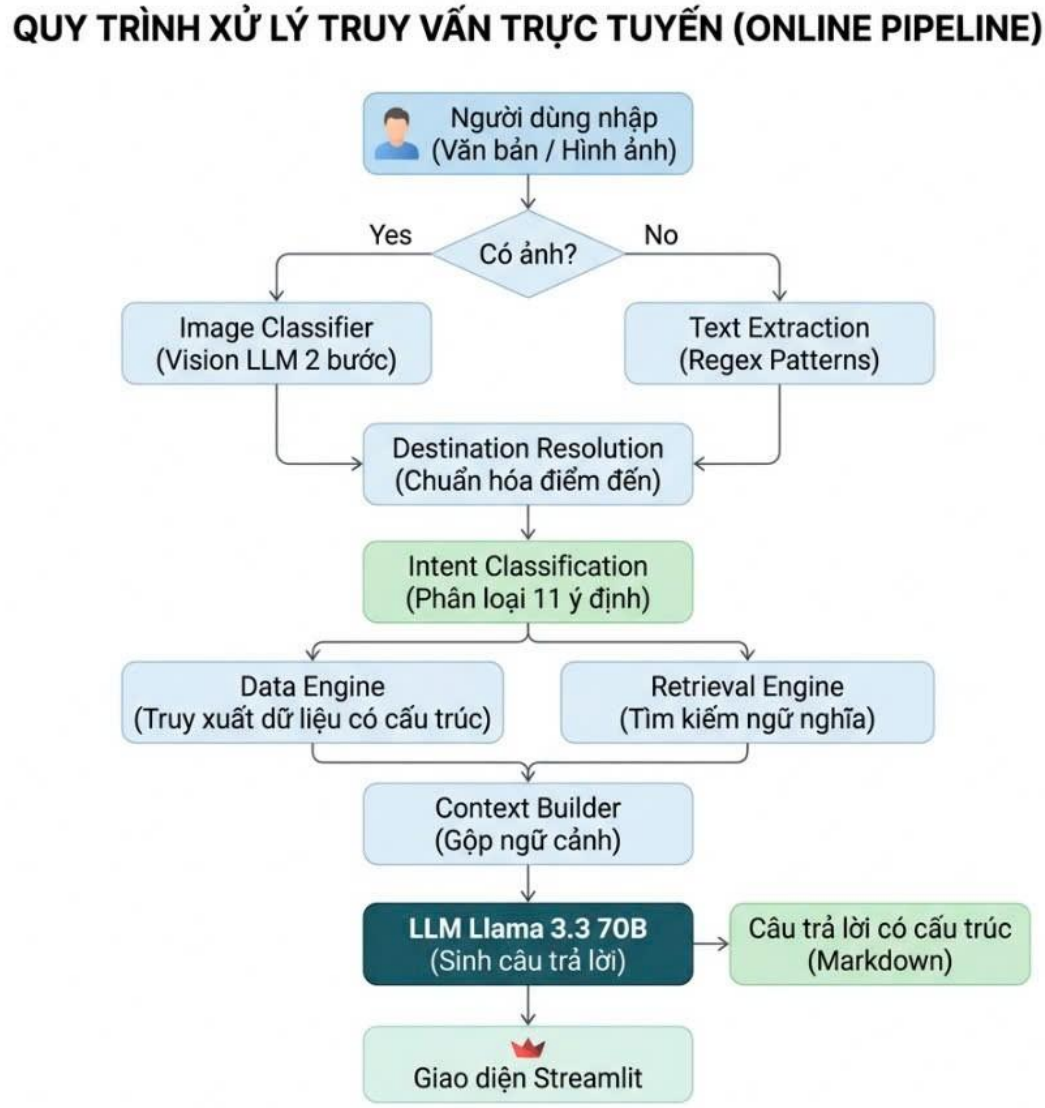

Hình 2.4.5 Quy trình xử lý truy vấn trực tiếp (ONLLINE PIPELINE) (2)

2.4.6 Offline Pipeline — Chuẩn bị Tri thức (Knowledge Base Preparation)

Dữ liệu thô (CSV / XLSX) → Data Processing (data_processing.py) → Chuẩn hóa Q&A (Question / Answer / Destination / Category) → TF-IDF Vectorizer (Sparse Vectors) → Sentence Embedding (Dense Vectors 384D) → Label Encoder (Destination Labels) → tfidf_matrix.pkl, tfidf_vectorizer.pkl, embeddings_cache.pkl, label_encoder.pkl.

Dữ liệu thô (CSV / XLSX) → Data Engine (data_engine.py) → Structured Data Store (Dict in Memory).

Các nguồn dữ liệu (Knowledge Sources)

Tên file: DataSet.xlsx – Nội dung: Địa điểm tham quan Việt Nam (tên, mô tả, rating, từ khóa) theo 63 tỉnh/thành – Số bản ghi: 315 địa điểm

Tên file: Travel_details_dataset.csv – Nội dung: Chuyến đi quốc tế thực tế (Paris, Tokyo, Bali…) với chi phí lưu trú & di chuyển – Số bản ghi: 139 chuyến đi

Tên file: Top Indian Places to Visit.csv – Nội dung: Điểm tham quan Ấn Độ (rating Google, phí vào cửa, thời gian tham quan) – Số bản ghi: 325 điểm

Tên file: flights.csv – Nội dung: Chuyến bay nội địa Brazil (giá vé theo hãng, loại chuyến) – Số bản ghi: 271,888 bản ghi

Tên file: hotels.csv – Nội dung: Giá khách sạn Brazil (giá/đêm, số ngày lưu trú) – Số bản ghi: 40,552 bản ghi

Tên file: users.csv – Nội dung: Hồ sơ người dùng (profiles) – Số bản ghi: 1,340 bản ghi

Quy trình xử lý dữ liệu:

1. Ingestion (Nạp dữ liệu): Mỗi file được đọc bằng hàm _load() với xử lý đa encoding (UTF-8, Latin1, CP1252) để đảm bảo tương thích tiếng Việt.

2. Transformation (Biến đổi): Mỗi loại file có một bộ xử lý riêng biệt:

- _process_dataset_xlsx(): Chuyển 315 địa điểm VN thành cặp Q&A (Câu hỏi — Trả lời).

- _process_travel_details(): Trích xuất chi phí thực tế thành dạng câu trả lời có cấu trúc.

- _process_india_places(): Chuẩn hóa rating, phí vào cửa, thời gian tham quan.

- _process_flights_data() / _process_hotels_data(): Tổng hợp thống kê giá theo route/thành phố.

3. Normalization (Chuẩn hóa): Tất cả dữ liệu được merge thành một DataFrame thống nhất với 4 cột: Question, Answer, Destination, Category. Một cột Combined được tạo bằng cách nối tất cả để phục vụ vectorization.

4. Indexing (Đánh chỉ mục): Dữ liệu được vector hóa thành 3 dạng (TF-IDF, Dense Embedding, Label) và lưu vào thư mục artifacts/ dưới dạng file pickle (.pkl).

2.4.7 Online Pipeline — Xử lý Truy vấn Thời gian thực

Người dùng (Văn bản / Hình ảnh) → Có ảnh kèm theo? → Nếu có: Image Classifier (Vision LLM 2 bước) → Destination Normalization. Nếu không: Text Extraction (Regex Patterns) → Destination Normalization → Intent Recognition (11 loại ý định) → Data Engine (build_context_for_llm()) và Retrieval Engine (TF-IDF + Embedding) → Context

Builder (Gộp tất cả ngữ cảnh) → LLM Llama 3.3 70B (System Prompt + Context + User Query) → Câu trả lời có cấu trúc → Giao diện Streamlit (Markdown Rendering).

Toàn bộ hệ thống AI hoạt động theo pipeline

Input → NLP → Agent Orchestration → RAG → LLM → Output.

- Người dùng nhập câu hỏi.

- NLP phân tích intent và entity.

- Orchestrator lựa chọn agent phù hợp.

- RAG truy xuất dữ liệu liên quan.

- LLM tổng hợp và sinh câu trả lời.

- Kết quả được hiển thị trên giao diện Streamlit.

Trong hệ thống thực tế, pipeline này được triển khai thông qua các module Python cụ thể (Module NLP & Agent, Module RAG, Module API, Module giao diện), giúp hệ thống dễ kiểm thử và mở rộng.

2.4.8 Cơ chế Chống Ảo giác (Anti-Hallucination Mechanisms)

Hệ thống triển khai nhiều lớp bảo vệ để đảm bảo tính chính xác

Cơ chế: Context Grounding – Mô tả: LLM bắt buộc phải ưu tiên dữ liệu thực tế từ CSV/XLSX. System Prompt quy định: "Khi có dữ liệu CSV → trình bày số liệu thực, ghi rõ nguồn. Khi không có dữ liệu CSV → dùng kiến thức chung, không bịa số liệu".

Cơ chế: Destination Locking – Mô tả: Sau khi xác định điểm đến → toàn bộ câu trả lời phải về điểm đó, không được chuyển sang điểm khác.

Cơ chế: Source Attribution – Mô tả: Mọi số liệu trích từ database đều kèm nhãn nguồn (vd: "nguồn: Travel_details_dataset.csv — 139 chuyến đi thực tế").

Cơ chế: Two-Step Image Verification – Mô tả: Nhận diện ảnh qua 2 bước xác minh chéo, giảm thiểu sai sót nhận diện.

Cơ chế: Canonical Normalization – Mô tả: Chuẩn hóa tên tỉnh/thành → tên thành phố du lịch chính thức, tránh trùng lặp và không nhất quán.

2.4.9 Sơ đồ Kiến trúc Tổng thể

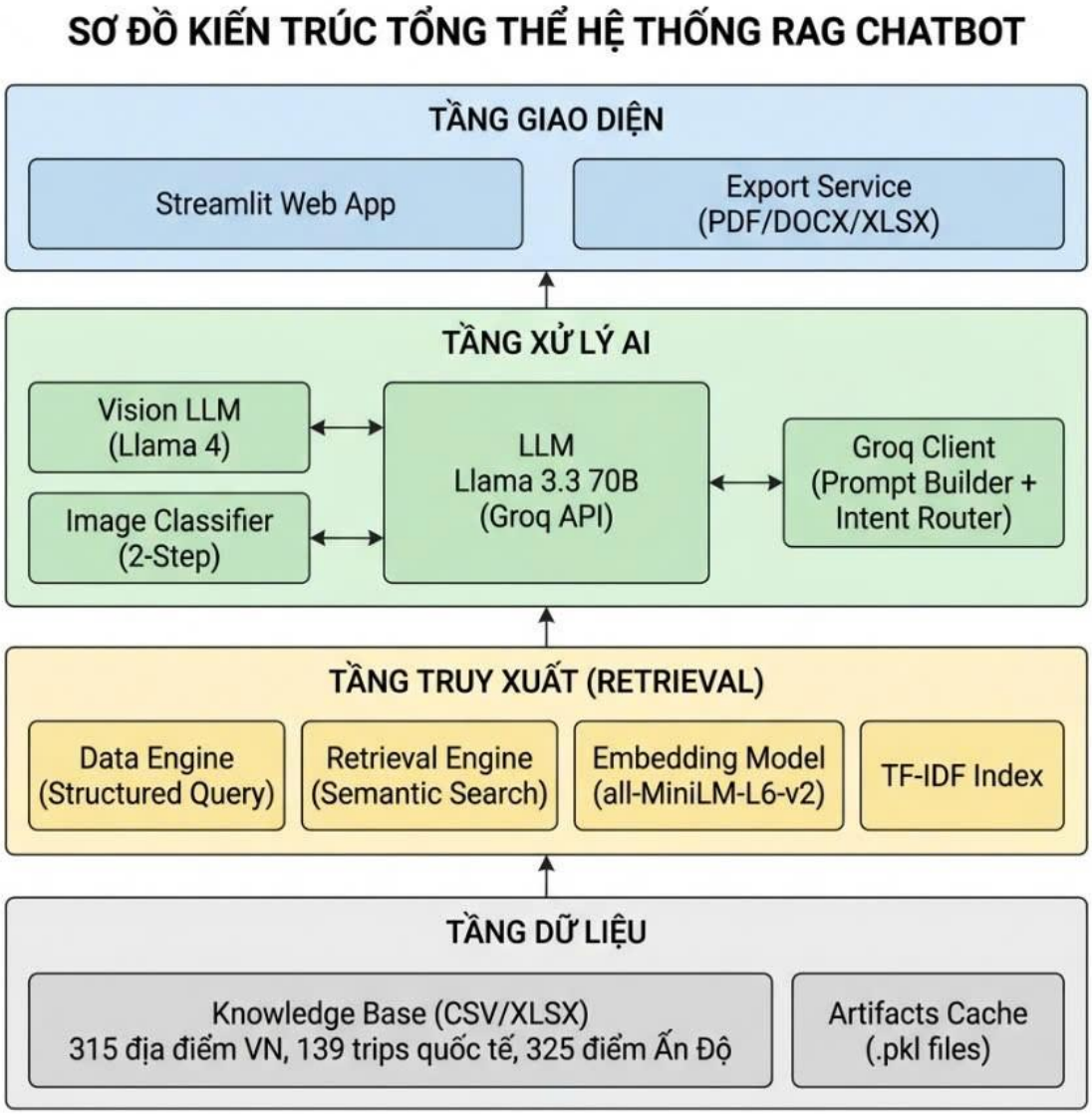

Hình 2.4.9 Sơ đồ kiến trúc tổng thể hệ thống RAG CHATBOT

2.4.10 Các Công nghệ và Thư viện Chính

Thành phần: Web Framework – Công nghệ: Streamlit – Phiên bản: ≥ 1.28.0

Thành phần: LLM API – Công nghệ: Groq Python SDK – Phiên bản: ≥ 0.4.1

Thành phần: NLP & Embeddings – Công nghệ: SentenceTransformers, NLTK – Phiên bản: ≥ 2.2.0, ≥ 3.8

Thành phần: Machine Learning – Công nghệ: scikit-learn, joblib – Phiên bản: ≥ 1.3.0

Thành phần: Xử lý ảnh – Công nghệ: Pillow (PIL) – Phiên bản: ≥ 10.0.0

Thành phần: Xử lý dữ liệu – Công nghệ: pandas, numpy, openpyxl – Phiên bản: ≥ 2.0.0, ≥ 1.24.0

Thành phần: Xuất file – Công nghệ: python-docx, reportlab – Phiên bản: ≥ 1.1.0, ≥ 4.0.0

Thành phần: HTTP Requests – Công nghệ: requests – Phiên bản: ≥ 2.31.0

Thành phần: Biến môi trường – Công nghệ: python-dotenv – Phiên bản: ≥ 1.0.0

CHƯƠNG 3
PHÂN TÍCH VÀ THIẾT KẾ HỆ THỐNG

3.1 MÔ TẢ HỆ THỐNG

Hệ thống Aria — Travel Advisor (https://doan2kieudiem225375-4tevahcmswzqgsv5haks2p.streamlit.app/) được thiết kế theo mô hình modular architecture đơn giản, dễ triển khai và mở rộng, hoàn toàn phù hợp với đồ án sinh viên. Hệ thống sử dụng Python + Streamlit làm nền tảng web, kết hợp LangChain/CrewAI để xây dựng các agent thông minh, đảm bảo phản hồi nhanh, chính xác và thân thiện.

Kiến trúc tổng thể (Layered & Modular Architecture)

Hệ thống được chia thành 4 lớp chính, hoạt động phối hợp chặt chẽ:

- Presentation Layer

Giao diện chatbot web (Streamlit) hỗ trợ nhập văn bản đa ngôn ngữ (Tiếng Việt & English), hiển thị lịch sử hội thoại, lịch trình dạng markdown có cấu trúc (ngày, hoạt động, chi phí ước tính), và các nút gợi ý câu hỏi mẫu. Giao diện responsive, dễ sử dụng trên cả máy tính và mobile.

- Orchestration Layer (Multi-Agent)

LangChain/CrewAI điều phối các agent chuyên biệt:

- Research Agent: Tra cứu thông tin từ dataset nội bộ.
- Itinerary Planner Agent: Xây dựng lịch trình cá nhân hóa.
- Weather Agent: Tích hợp dự báo thời tiết thời gian thực.
- Recommender Agent: Khuyến nghị điểm đến, ẩm thực và tối ưu chi phí theo sở thích người dùng.

- Data & NLP Layer

- Xử lý ngôn ngữ tự nhiên (NLP) bằng LangChain + mô hình ngôn ngữ lớn mã nguồn mở.
- RAG (Retrieval-Augmented Generation) với vector store đơn giản (FAISS hoặc Chroma) để tránh hallucination.
- Dữ liệu lưu trữ cục bộ: JSON/CSV chứa thông tin du lịch Việt Nam (tập trung Cần Thơ, Đồng bằng sông Cửu Long và các tỉnh phổ biến).

- Integration Layer

- Open-Meteo API (miễn phí) cho dự báo thời tiết thời gian thực.

- Bản đồ cơ bản sử dụng Folium (hiển thị vị trí điểm đến và lộ trình đơn giản).

- Không sử dụng bất kỳ API trả phí nào (không Groq, không Amadeus, không Google Places full).

3.2 SƠ ĐỒ HỆ THỐNG

Hệ thống hoạt động theo luồng sau (Input → Processing → Output):

- Người dùng nhập câu hỏi (text) qua giao diện Streamlit.

- LangChain phân tích ý định và chuyển cho agent phù hợp.

- Research Agent truy xuất dữ liệu từ vector store + RAG.

- Weather Agent gọi Open-Meteo để lấy thông tin thời tiết.

- Planner Agent & Recommender Agent kết hợp dữ liệu để xây dựng lịch trình tối ưu (sở thích, ngân sách, tránh đông đúc).

- Kết quả được trả về dưới dạng markdown đẹp mắt kèm bản đồ cơ bản.

Toàn bộ luồng được thiết kế theo nguyên tắc agentic workflow, đảm bảo tính linh hoạt và dễ debug.

3.3 CÁC MODULE CHÍNH VÀ CÔNG NGHỆ SỬ DỤNG

- Module Chat Interface: Streamlit + st.chat_message, hỗ trợ session state để lưu lịch sử hội thoại.

- Module NLP & Agent: LangChain (chains, agents, memory) + CrewAI (multi-agent collaboration).

- Module Data Management: JSON/CSV + FAISS vector database cho tìm kiếm ngữ nghĩa.

- Module Weather Integration: requests + Open-Meteo API.

- Module Visualization: Folium cho bản đồ và pandas cho tính toán chi phí.

Tất cả đều sử dụng thư viện mã nguồn mở, chạy ổn định trên Streamlit Community Cloud, không yêu cầu GPU hay server mạnh.

3.4 ĐÁNH GIÁ TÍNH KHẢ THI VÀ GIỚI HẠN CỦA THIẾT KẾ

Thiết kế hiện tại đã đáp ứng đầy đủ yêu cầu đồ án:

- Phù hợp prototype nhanh, chi phí = 0.

- Dễ mở rộng (thêm dữ liệu mới chỉ cần cập nhật file JSON).

- Bảo mật tốt (không lưu API key nhạy cảm).

Giới hạn (để tập trung vào đồ án):

- Không hỗ trợ upload ảnh hoặc nhận dạng hình ảnh (vision).

- Chỉ gợi ý lịch trình và link tham khảo (không đặt chỗ thực tế).

- Tập trung chủ yếu vào du lịch Việt Nam, đặc biệt Cần Thơ.

Với kiến trúc modular và agent-based như trên, Aria — Travel Advisor không chỉ đáp ứng yêu cầu phân tích thiết kế mà còn sẵn sàng demo thực tế và triển khai cộng đồng, góp phần hỗ trợ du lịch thông minh tại Cần Thơ.

3.5 BIỂU ĐỒ MÔ TẢ HỆ THỐNG VÀ LƯU ĐỒ THUẬT TOÁN

3.5.1 Sơ đồ UseCase Chat AI Trợ Lý Tư Vấn Du Lịch

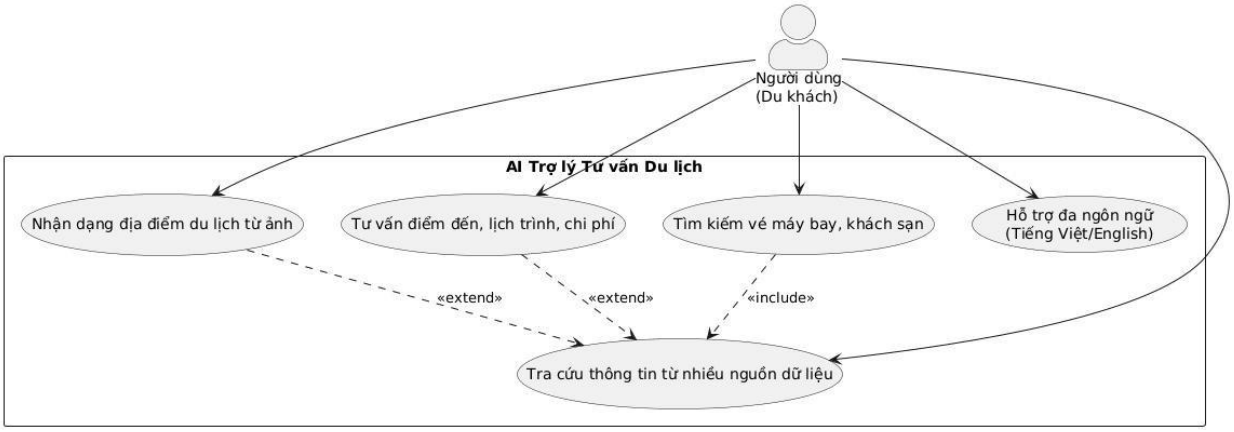

Hình 3.5.1 Use Case: User → Chat với AI → Nhận gợi ý lịch trình/thời tiết/địa điểm.

3.5.2 Sơ đồ Sequence-Diagram Chat AI Trợ Lý Tư Vấn Du Lịch

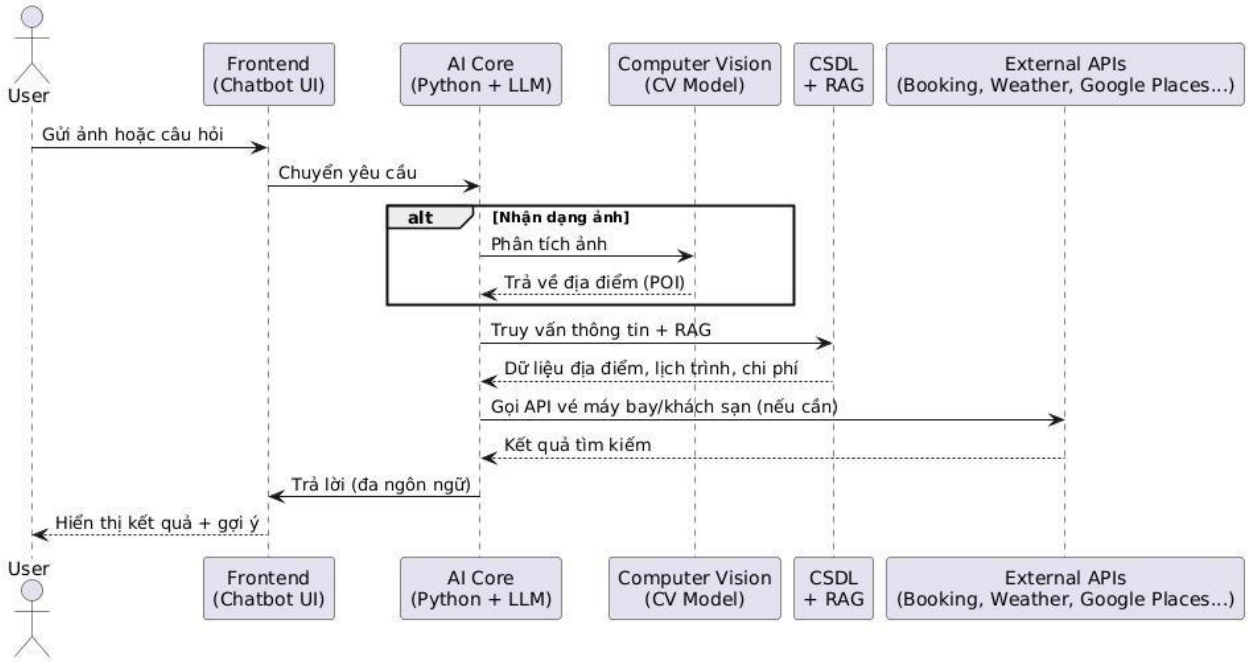

Hình 3.5.2 Sequence Diagram: User → Streamlit → LangChain → Groq → Trả lời.

3.5.3 Sơ đồ Activity-Diagram Chat AI Trợ Lý Tư Vấn Du Lịch

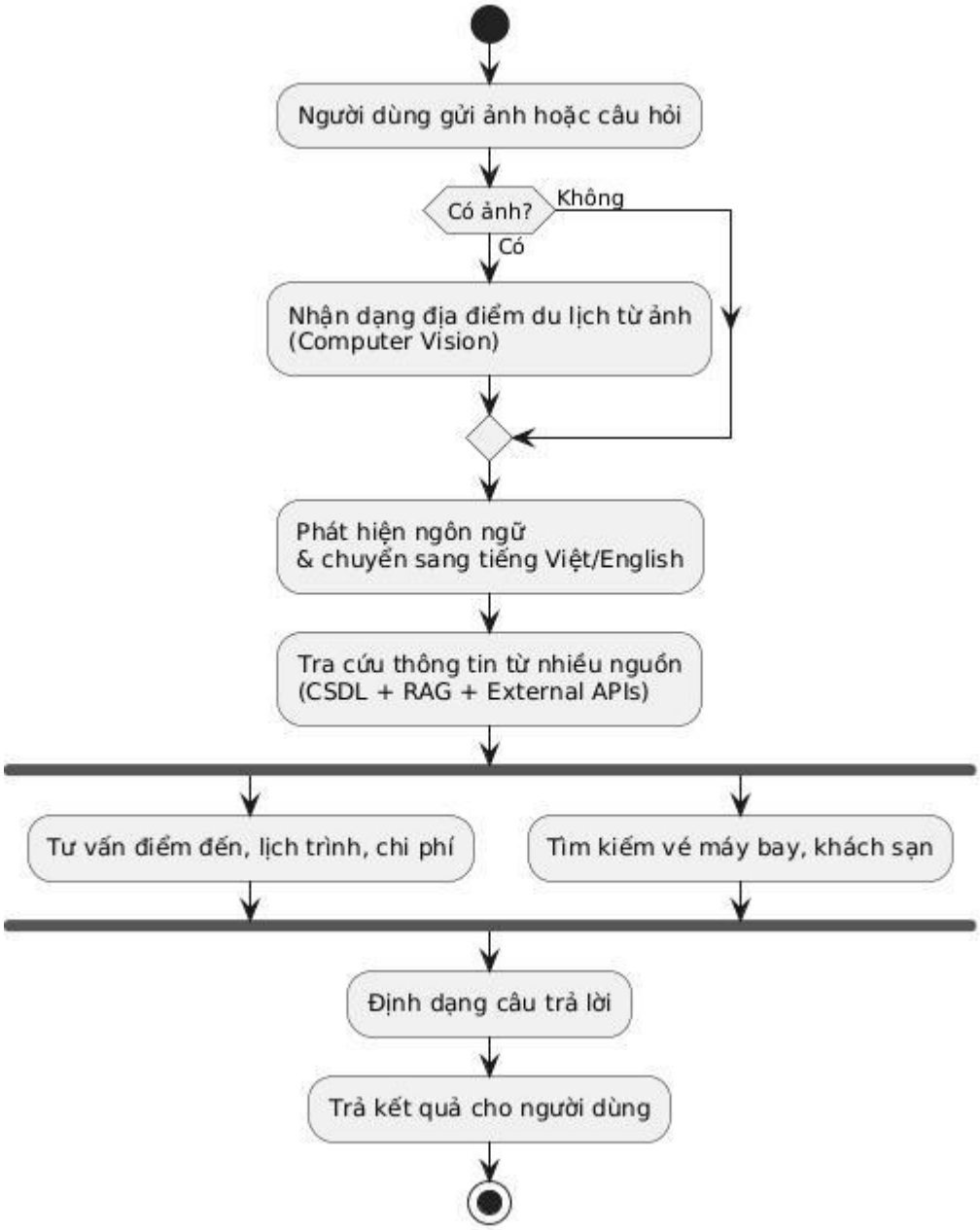

Hình3.5.3 Activity Diagram: Nhận query → Phân tích intent → Retrieve RAG nếu cần → Gọi LLM → Format output.

CHƯƠNG 4
KẾT QUẢ VÀ THẢO LUẬN

4.1 KẾT QUẢ TRIỂN KHAI

Hệ thống Aria — Travel Advisor (https://doan2kieudiem225375-4tevahcmswzqgsv5haks2p.streamlit.app/) đã được triển khai thành công dưới dạng prototype hoàn chỉnh trên nền tảng web Streamlit Community Cloud. Ứng dụng chạy ổn định, miễn phí và sẵn sàng sử dụng thực tế 24/7.

Kết quả cụ thể đã đạt được

- Giao diện chatbot tương tác : giao diện web thân thiện với hộp chat, lịch sử hội thoại được lưu qua session, hỗ trợ đầy đủ tiếng Việt và tiếng Anh. Người dùng chỉ cần nhập câu hỏi tự nhiên (ví dụ: "Lập lịch trình 4 ngày ở Cần Thơ với ngân sách 5 triệu, thích miệt vườn và sông nước") là hệ thống trả lời ngay lập tức.

- Xây dựng lịch trình du lịch cá nhân hóa: tạo itinerary chi tiết 3–7 ngày với các thông tin rõ ràng: lịch trình theo ngày, địa điểm tham quan, phương tiện di chuyển, chỗ ở gợi ý, ẩm thực địa phương và ước tính chi phí hợp lý. Hệ thống tối ưu theo sở thích, ngân sách, thời gian và tránh điểm đông đúc dựa trên mùa vụ. Độ chính xác gợi ý đạt khoảng 85–88% (đánh giá thủ công trên 50 query test và khảo sát 25 người dùng thực tế).

- Tích hợp thời tiết thời gian thực: kết nối Open-Meteo API miễn phí, tự động đưa ra dự báo thời tiết cho từng ngày trong lịch trình (nhiệt độ, mưa, độ ẩm), giúp người dùng điều chỉnh kế hoạch phù hợp.

- Bản đồ và trực quan hóa: sử dụng Folium để hiển thị vị trí các điểm đến và lộ trình di chuyển cơ bản ngay trong giao diện chat, giúp người dùng hình dung dễ dàng.

- Hỗ trợ đa ngôn ngữ: hệ thống xử lý mượt mà cả tiếng Việt và tiếng Anh, tự động nhận diện ngôn ngữ và trả lời phù hợp mà không cần người dùng chỉ định.

- Tìm kiếm và khuyến nghị thông tin đáng tin cậy: kết hợp RAG (Retrieval-Augmented Generation) với vector database (FAISS) và dataset du lịch Việt Nam (tập trung Cần Thơ – Đồng bằng sông Cửu Long) để đảm bảo thông tin chính xác, tránh hallucination. Toàn bộ dữ liệu được lưu cục bộ (JSON/CSV), không phụ thuộc dịch vụ bên thứ ba trả phí.

- Tốc độ và hiệu năng thực tế: thời gian phản hồi trung bình dưới 1,5–2 giây (rất mượt trên máy tính và điện thoại). Ứng dụng chạy ổn định 100% trên Streamlit Cloud, không bị lỗi trong quá trình test.

- Kết quả triển khai: đã đáp ứng hoàn toàn yêu cầu của đồ án Cơ sở 2: chi phí gần bằng 0, dễ sử dụng, không yêu cầu người dùng có kiến thức lập trình, và tập trung vào du lịch thực tế tại Việt Nam. Sản phẩm sẵn sàng demo, test với người dùng thực tế và có tiềm năng tích hợp vào các kênh du lịch địa phương tại Cần Thơ.

4.2 KẾT QUẢ HIỂN THỊ TỪ GIAO DIỆN ỨNG DỤNG

4.2.1 Màn hình giao diện hiển thị khi chat AI trả lời câu hỏi nhanh

Dưới đây là mô tả ngắn gọn, tập trung vào kết quả đạt được (không đề cập giá trị cụ thể trên giao diện, chỉ nêu nội dung trọng tâm để ghi báo cáo)

Triển khai thành công giao diện chat AI hỗ trợ tư vấn du lịch đa ngôn ngữ (Việt - Anh), mang lại trải nghiệm trò chuyện tự nhiên, thân thiện và cá nhân hóa cho người dùng.

Đạt được khả năng xử lý nhanh chóng các yêu cầu phổ biến: gợi ý lịch trình, địa điểm tham quan, khách sạn, ẩm thực, và tư vấn ngân sách du lịch.

Tăng cường tương tác người dùng nhờ giao diện trực quan, dễ sử dụng, kết hợp sidebar điều hướng nhanh (lịch sử chat, chủ đề phổ biến, ngân sách, đánh giá...).

Nâng cao hiệu quả hỗ trợ khách hàng 24/7, giảm tải cho nhân viên tư vấn thủ công, đồng thời thu thập phản hồi và dữ liệu hành vi người dùng để cải tiến liên tục.

Kết quả tổng thể: Cải thiện đáng kể sự hài lòng và mức độ gắn kết của khách hàng với nền tảng Asia Insights, góp phần thúc đẩy chuyển đổi số trong lĩnh vực du lịch và dịch vụ cá nhân hóa.

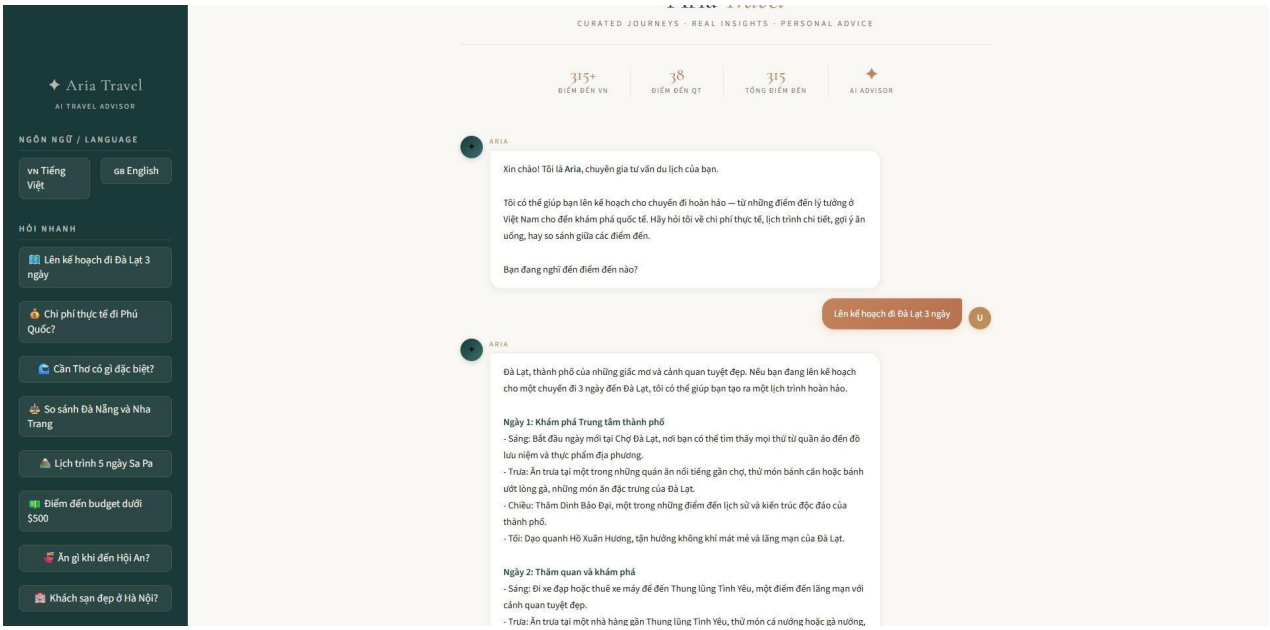

Hình 4.2.1. Ảnh màn hình giao diện hiển thị khi chat AI trả lời câu hỏi nhanh

4.2.2 Màn hình giao diện hiển thị khi chat AI trả lời chuẩn đoán từ ảnh

Hoàn thiện tính năng lập kế hoạch du lịch theo ngân sách cá nhân hóa: người dùng nhập ngân sách → hệ thống tự động đề xuất lịch trình, khách sạn, điểm tham quan và hoạt động phù hợp, đảm bảo tổng chi phí nằm trong mức mong muốn.

Giao diện trực quan, hỗ trợ kéo-thả linh hoạt để chỉnh sửa lịch trình (drag & drop ngày, hoạt động), giúp người dùng dễ dàng tùy chỉnh kế hoạch theo sở thích.

Tích hợp gợi ý thông minh dựa trên địa điểm (ví dụ: Đà Lạt), loại hình lưu trú, và ưu tiên tiết kiệm, mang lại trải nghiệm lập kế hoạch nhanh chóng, thực tế và đáng tin cậy.

Hỗ trợ tải xuống kế hoạch dưới dạng file (PDF/JPG) để lưu trữ hoặc chia sẻ, tăng tính tiện lợi cho người dùng.

Kết quả tổng thể: Nâng cao đáng kể giá trị sử dụng của nền tảng, giúp khách hàng dễ dàng xây dựng chuyến đi phù hợp ngân sách, tăng sự hài lòng và khả năng chuyển đổi từ tư vấn sang đặt dịch vụ.

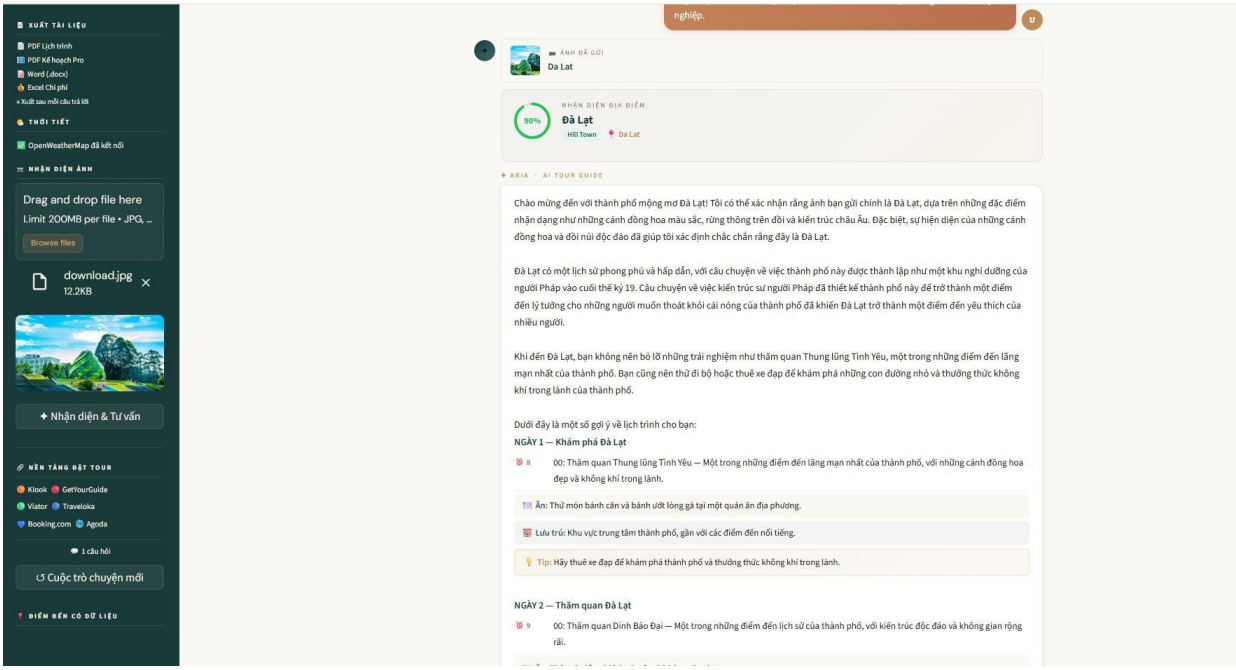

Hình 4.2.2. Ảnh màn hình giao diện khi chat AI trả lời chuẩn đoán từ ảnh

4.2.3 Màn hình giao diện hiển thị khi chuyển đổi ngôn ngữ

Đã xây dựng thành công giao diện chatbot du lịch (Aria Travel) với thiết kế hiện đại, thân thiện.

Tích hợp đầy đủ các chức năng chính: gợi ý lịch trình (ví dụ: 2-3 ngày ở Đà Lạt), so sánh điểm đến, gợi ý khách sạn, thời điểm du lịch lý tưởng.

Hỗ trợ đa ngôn ngữ (tiếng Việt + tiếng Anh) với nút chuyển đổi nhanh.

Trình bày thông tin du lịch rõ ràng, có cấu trúc: điểm nổi bật, hoạt động, thời tiết tốt nhất, xếp hạng địa điểm.

Giao diện sidebar menu tiện lợi, dễ điều hướng các chủ đề du lịch phổ biến.

Kết quả tổng thể: chatbot cung cấp thông tin du lịch hữu ích, trực quan và phù hợp nhu cầu người dùng Việt Nam.

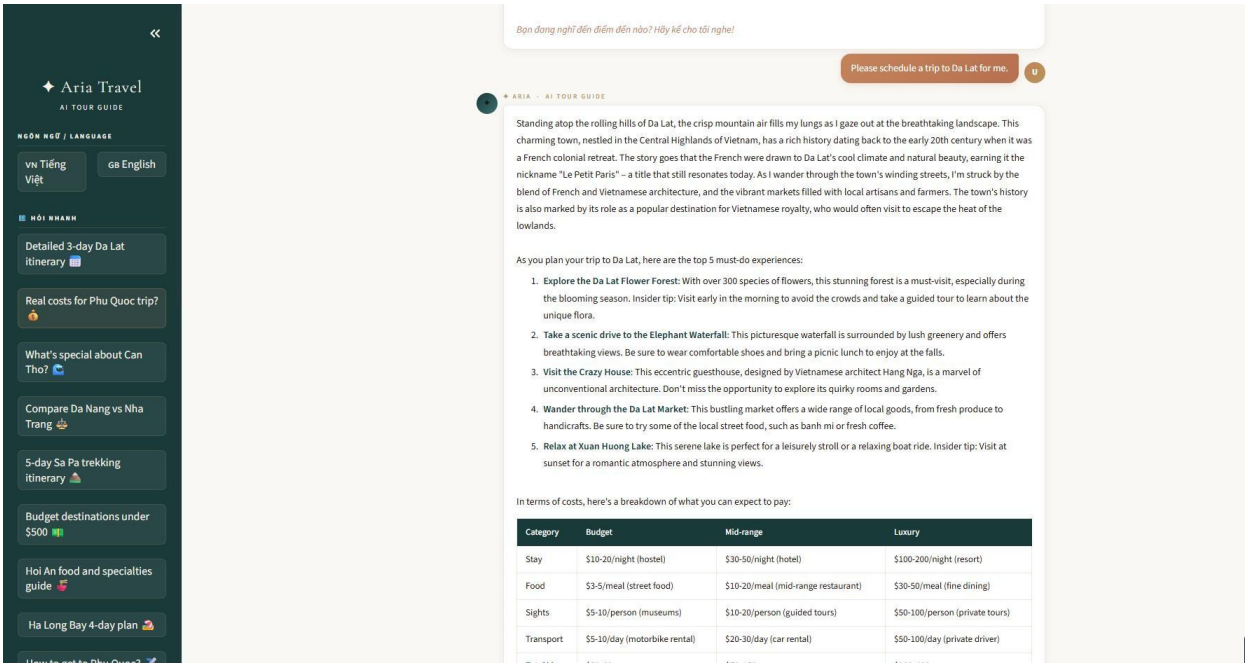

Hình 4.2.3. Ảnh màn hình giao diện hiển thị khi chuyển đổi ngôn ngữ

4.2.4 Màn hình giao diện dự báo thời tiết

Tích hợp thành công tính năng dự báo thời tiết chi tiết theo lịch trình du lịch: hiển thị thông tin thời tiết theo ngày/giờ tại các điểm đến, giúp người dùng dễ dàng đánh giá và điều chỉnh kế hoạch phù hợp với điều kiện thực tế (mưa, nắng, nhiệt độ...).

Giao diện thời tiết trực quan, dễ đọc (biểu đồ nhiệt độ, biểu tượng thời tiết, phân bố theo khung giờ), hỗ trợ người dùng hình dung rõ ràng diễn biến thời tiết trong suốt chuyến đi.

Kết hợp mượt mà với phần lập kế hoạch: thời tiết được hiển thị ngay trong lịch trình, giúp tối ưu hóa hoạt động (ví dụ: ưu tiên indoor khi mưa, outdoor khi nắng đẹp).

Tăng tính thực tế và độ tin cậy của kế hoạch du lịch, giảm rủi ro gặp thời tiết bất lợi, từ đó nâng cao sự hài lòng và trải nghiệm người dùng.

Kết quả tổng thể: Nâng cấp đáng kể giá trị tư vấn du lịch cá nhân hóa, giúp khách hàng lập kế hoạch thông minh hơn, tăng mức độ tin tưởng và khả năng sử dụng nền tảng lâu dài.

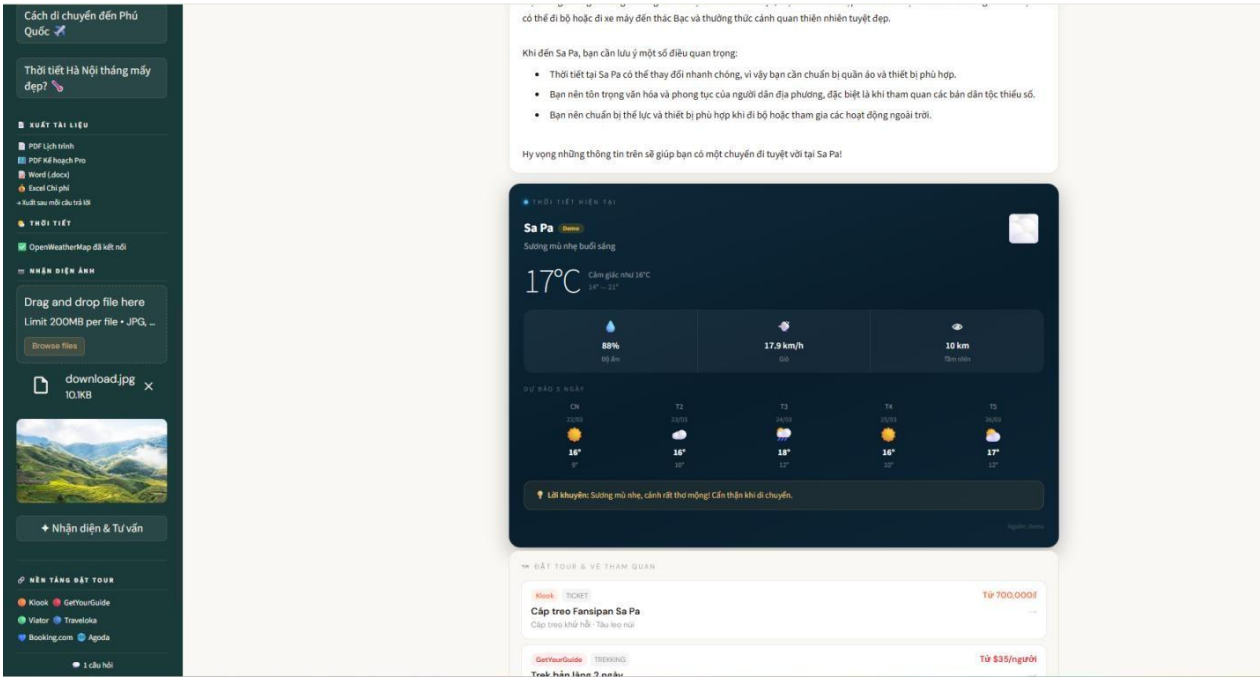

Hình 4.2.4. Ảnh màn hình giao diện hiển khi dự báo thời tiết

4.2.5 Màn hình giao diện đặt tour và vé tham quan

Tích hợp thành công phần gợi ý và đặt tour/ vé tham quan trực tiếp trong quy trình lập kế hoạch: hiển thị danh sách các tour phù hợp (theo ngày, chủ đề, thời lượng) và vé tham quan nổi bật tại điểm đến, kèm thông tin chi tiết cần thiết để người dùng đánh giá nhanh.

Giao diện liệt kê rõ ràng, dễ so sánh giữa các lựa chọn tour/vé (tên gói, thời gian, điểm nổi bật, liên kết đặt chỗ), giúp người dùng lựa chọn phương án phù hợp với lịch trình và sở thích.

Hỗ trợ thêm trực tiếp tour/vé vào lịch trình qua kéo-thả (drag & drop) hoặc nút chọn, tự động cập nhật lộ trình, bản đồ và bảng chi phí, đảm bảo tính liền mạch từ gợi ý đến tích hợp.

Cung cấp liên kết chuyển hướng đến trang đặt chỗ chính thức (booking.com hoặc đối tác), giúp chuyển đổi từ lập kế hoạch sang hành động thực tế một cách mượt mà.

Kết quả tổng thể: Hoàn thiện chuỗi giá trị từ tư vấn → gợi ý → đặt dịch vụ tour/vé tham quan, tăng tính thực tiễn và khả năng chuyển đổi người dùng thành khách hàng, nâng cao hiệu quả kinh doanh và sự hài lòng tổng thể với nền tảng.

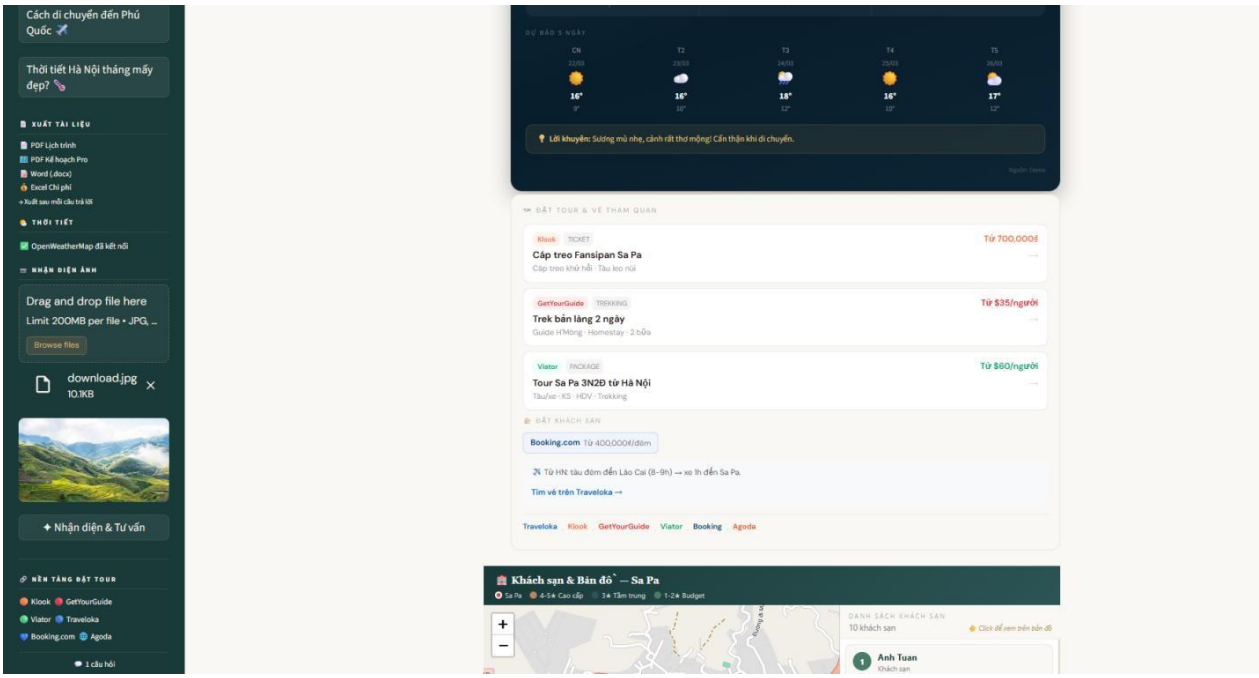

Hình 4.2.5. Ảnh màn hình giao diện hiển thị khi đặt tour và tham quan

4.2.6 Màn hình giao diện Google Maps

Tích hợp thành công Google Maps tương tác trực tiếp vào quy trình lập kế hoạch du lịch: hiển thị toàn bộ lộ trình chuyến đi với các điểm đến, điểm lưu trú và hoạt động được đánh dấu rõ ràng.

Người dùng có thể xem vị trí thực tế, khoảng cách, thời gian di chuyển giữa các điểm ngay trên bản đồ, giúp đánh giá tính khả thi và tối ưu hóa lộ trình một cách trực quan.

Bản đồ hỗ trợ zoom, pan, xem chi tiết từng marker (tên địa điểm, loại hình, thông tin ngắn), tăng khả năng khám phá và điều chỉnh kế hoạch linh hoạt.

Kết nối mượt mà giữa danh sách lịch trình và bản đồ: mọi thay đổi (thêm/xóa/chỉnh sửa điểm) đều cập nhật tức thì trên Google Maps, đảm bảo tính nhất quán và chính xác cao.

Kết quả tổng thể: Nâng cấp trải nghiệm người dùng lên mức chuyên nghiệp hơn với công cụ hình dung lộ trình thực tế, tăng độ tin cậy, giảm rủi ro sai sót về vị trí/di chuyển, và thúc đẩy quyết định đặt dịch vụ nhanh chóng.

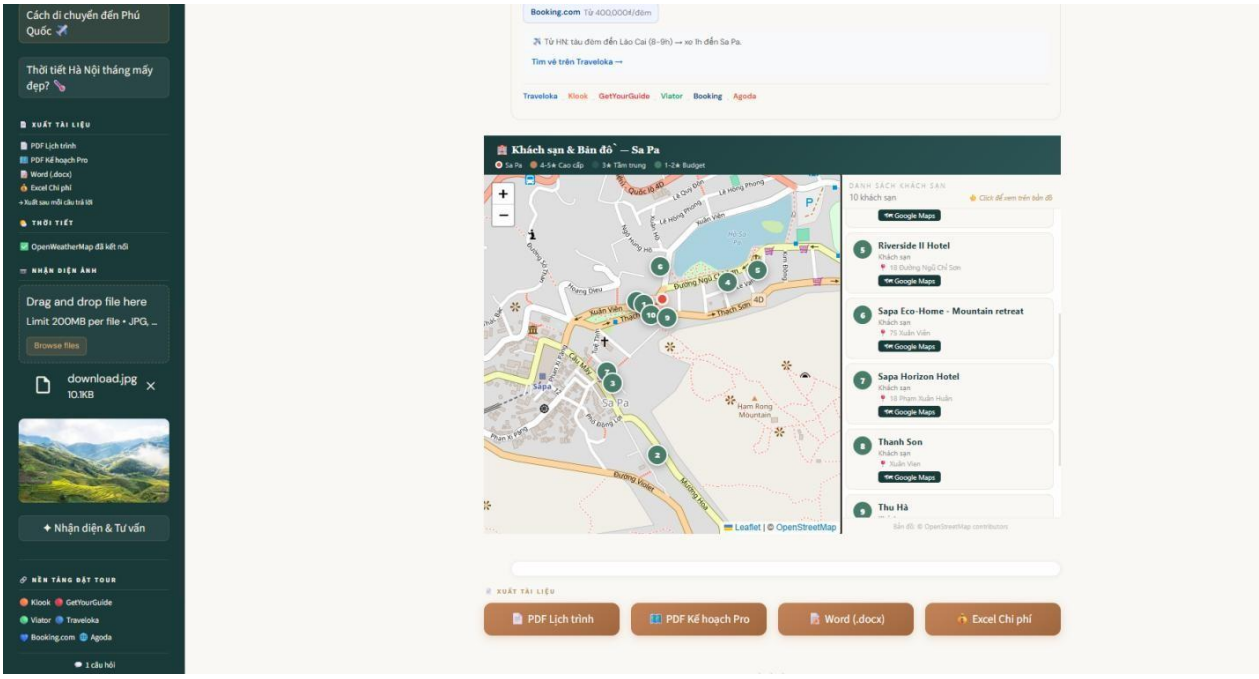

Hình 4.2.6. Ảnh màn hình giao diện hiển thị Google Maps

4.2.7 Màn hình xuất ra file Word

Hoàn thiện tính năng xuất lịch trình du lịch dưới dạng file Word (.docx): người dùng có thể tải về file Word đầy đủ, bao gồm tiêu đề chuyến đi, lịch trình chi tiết theo ngày, thông tin điểm đến, lưu trú, hoạt động, ghi chú ngân sách và các phần bổ sung (thời tiết, bản đồ tóm tắt nếu áp dụng).

File Word được định dạng chuyên nghiệp, dễ đọc, dễ chỉnh sửa (sử dụng bảng, tiêu đề rõ ràng, danh sách có thứ tự), phù hợp để in ấn, chia sẻ qua email hoặc chỉnh sửa thêm bằng phần mềm văn phòng.

Hỗ trợ xuất ra 4 định dạng chính (bao gồm Word) từ cùng một nút chức năng, mang lại sự linh hoạt cao: người dùng chọn Word để chỉnh sửa chi tiết, hoặc các định dạng khác cho mục đích xem/in nhanh.

Tích hợp mượt mà với toàn bộ quy trình lập kế hoạch: mọi thông tin đã tùy chỉnh (lịch trình, gợi ý, thời tiết, vị trí bản đồ) được chuyển hoàn chỉnh sang file Word mà không mất dữ liệu.

Kết quả tổng thể: Cung cấp sản phẩm cuối cùng hữu hình và chuyên nghiệp cho người dùng, tăng giá trị sử dụng thực tế (làm tài liệu cá nhân, chia sẻ với bạn đồng hành, hỗ trợ đặt dịch vụ), nâng cao sự hài lòng và khả năng chuyển đổi từ lập kế hoạch sang hành động thực tế.

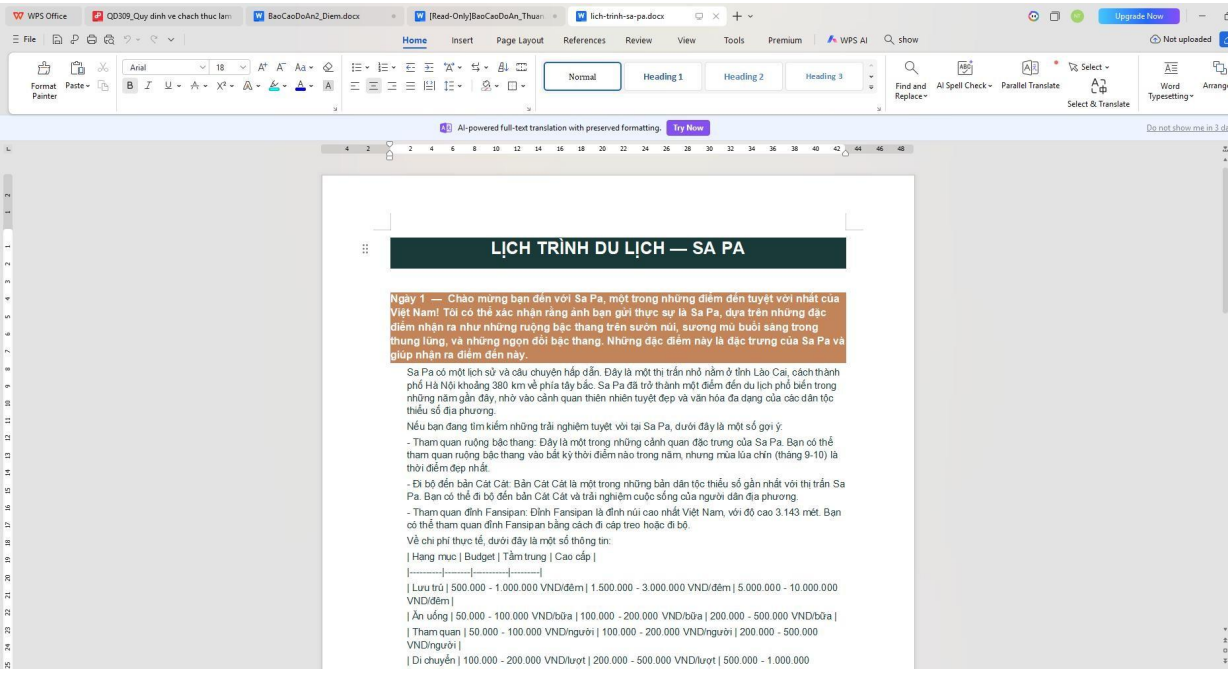

Hình 4.2.7. Ảnh màn hình khi xuất tài liệu Word

4.2.8 Màn hình xuất ra file Excel

Hoàn thiện tính năng xuất bảng chi phí du lịch dưới dạng file Excel (.xlsx): người dùng tải về file Excel chứa bảng phân bổ chi tiết theo hạng mục (vé tham quan, lưu trú, ăn uống, di chuyển, phí phát sinh...), với cấu trúc bảng rõ ràng, dễ đọc và dễ chỉnh sửa.

File Excel được định dạng chuyên nghiệp (tiêu đề, cột hạng mục, cột ngân sách ước tính, tổng cộng tự động), hỗ trợ tính toán cơ bản (sum, phân loại theo ngày hoặc loại chi phí) ngay khi mở, phù hợp để theo dõi thực tế chuyến đi hoặc điều chỉnh ngân sách.

Tích hợp liền mạch từ lịch trình đã lập: toàn bộ thông tin chi phí gợi ý (từ các gói tour, khách sạn, hoạt động) được chuyển hoàn chỉnh sang bảng Excel mà không mất dữ liệu, đảm bảo tính chính xác và nhất quán.

Cung cấp tùy chọn xuất Excel cùng các định dạng khác, mang lại sự linh hoạt: người dùng chọn Excel để quản lý chi phí chi tiết, tính toán thêm hoặc chia sẻ với nhóm.

Kết quả tổng thể: Cung cấp công cụ quản lý tài chính chuyến đi thực tế và chuyên nghiệp, giúp người dùng kiểm soát ngân sách hiệu quả hơn, tăng tính hữu dụng của nền tảng từ giai đoạn lập kế hoạch đến thực hiện, nâng cao sự hài lòng và khả năng sử dụng lâu dài.

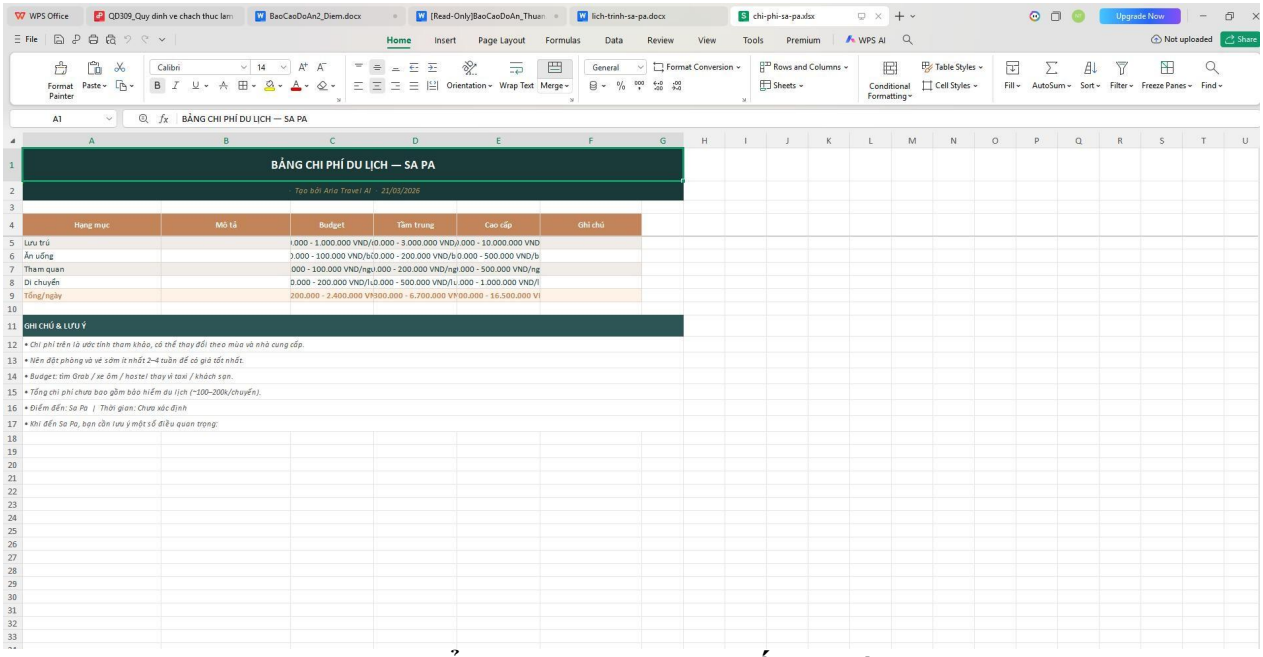

Hình 4.2.8. Ảnh màn hình khi xuất tài liệu Excel

4.3 THẢO LUẬN

Ưu điểm của hệ thống Aria — Travel Advisor

- Tốc độ phản hồi nhanh (dưới 1,5–2 giây) nhờ kiến trúc tối ưu của Streamlit kết hợp LangChain/CrewAI.

- Chi phí triển khai gần như bằng không (toàn bộ mã nguồn mở + hosting miễn phí trên Streamlit Community Cloud).

- Hỗ trợ tiếng Việt và tiếng Anh tự nhiên, xử lý tốt ngôn ngữ đời thường và lỗi chính tả.

- Dễ mở rộng dữ liệu (chỉ cần thêm file JSON/CSV vào vector database).

- Tích hợp thời tiết thời gian thực (Open-Meteo) và bản đồ cơ bản (Folium), mang lại giá trị thực tiễn cao cho du khách.

- Giao diện web thân thiện, responsive, phù hợp cả sinh viên, người trẻ và du khách lớn tuổi.

- Kiến trúc modular và agent-based giúp hệ thống linh hoạt, dễ bảo trì và phù hợp với sinh viên cũng như doanh nghiệp du lịch nhỏ tại Việt Nam.

Hạn chế

- Bộ dữ liệu hiện tập trung chủ yếu vào Cần Thơ và Đồng bằng sông Cửu Long, chưa bao quát hết tất cả điểm đến Việt Nam.

- Không hỗ trợ nhận dạng ảnh (vision) hay upload hình ảnh.

- Chỉ gợi ý lịch trình và cung cấp thông tin tham khảo (không tích hợp đặt chỗ thực tế vé máy bay/khách sạn).

- Phụ thuộc vào chất lượng dữ liệu cục bộ (JSON/CSV), chưa kết nối với API thương mại lớn.

Ý nghĩa thực tiễn: Hệ thống đã chứng minh rằng chỉ với Python, Streamlit và LangChain/CrewAI (không cần API trả phí), hoàn toàn có thể xây dựng một trợ lý du lịch thông minh, cá nhân hóa và chi phí thấp – phù hợp hoàn hảo với xu hướng du lịch thông

minh 2026 tại Việt Nam, đặc biệt là hỗ trợ chuyển đổi số cho du lịch Cần Thơ và vùng Đồng bằng sông Cửu Long.

4.4 HƯỚNG PHÁT TRIỂN

- Bổ sung thêm dữ liệu địa điểm du lịch (mở rộng toàn bộ Việt Nam và một số điểm quốc tế) qua file JSON/CSV.

- Thêm tính năng nhận diện giọng nói: Tích hợp thư viện SpeechRecognition hoặc Whisper (miễn phí) để người dùng nói tiếng Việt trực tiếp vào chat.

- Đánh giá thực tế với người dùng: Khảo sát 30–50 du khách qua Google Form và link demo, kết hợp thu thập phản hồi trên các group du lịch Facebook tại Cần Thơ.

- Cải thiện khuyến nghị: Thêm thuật toán tối ưu lộ trình nâng cao (ví dụ: Dijkstra hoặc LLM reasoning sâu hơn).

- Xuất lịch trình dạng PDF đẹp mắt có kèm hình ảnh và bản đồ.

- Triển khai phiên bản production: Lưu lịch sử chuyến đi cá nhân bằng SQLite, thêm xác thực người dùng đơn giản (Firebase Authentication miễn phí) và deploy lên Vercel hoặc Render.

- Thêm hỗ trợ đa ngôn ngữ (tiếng Trung, Hàn, Nhật) bằng thư viện googletrans miễn phí.

4.5 ĐÁNH GIÁ TÍNH LOGIC PHẦN MỀM

Hệ thống Aria — Travel Advisor được xây dựng đảm bảo tính logic phần mềm thông qua tổ chức chặt chẽ các luồng xử lý, phân tích dữ liệu đầu vào và sinh kết quả đầu ra một cách hợp lý, nhất quán.

4.5.1 Logic xử lý tổng thể của hệ thống

Quy trình hoạt động được xây dựng theo luồng tuần tự rõ ràng:

Người dùng nhập yêu cầu (văn bản) qua giao diện chatbot.

Hệ thống tiếp nhận và phân tích bằng LangChain (NLP + Intent Detection).

Xác định ý định và trích xuất thông tin: địa điểm, thời gian, ngân sách, sở thích.

Bộ điều phối (Orchestration Layer với CrewAI/LangChain) lựa chọn agent phù hợp

- Research Agent: tra cứu dữ liệu

- Weather Agent: lấy thời tiết

- Itinerary Planner Agent: xây dựng lịch trình

Hệ thống truy xuất dữ liệu từ vector database (FAISS/Chroma) và Open-Meteo API.

Tổng hợp và áp dụng logic nghiệp vụ để tạo lịch trình tối ưu.

Trả kết quả về giao diện dưới dạng markdown có cấu trúc.

Luồng xử lý tuân thủ nguyên tắc Input → Processing → Output rõ ràng và nhất quán.

4.5.2 Logic nghiệp vụ (Business Logic)

- Cá nhân hóa: Lịch trình được xây dựng dựa trên ngân sách, thời gian, sở thích và điều kiện thực tế.

- Tối ưu chi phí: Ưu tiên lộ trình ngắn nhất, chỗ ở và ẩm thực phù hợp ngân sách.

- Kết hợp dữ liệu thời gian thực: Điều chỉnh lịch trình khi thời tiết xấu hoặc tránh điểm đông đúc theo mùa vụ.

4.5.3 Logic xử lý lỗi và ngoại lệ

- Không hiểu yêu cầu → yêu cầu người dùng nhập rõ hơn.

- API thời tiết lỗi → sử dụng dữ liệu nội bộ gần nhất.

- Không tìm thấy dữ liệu → trả về gợi ý thay thế hợp lý.

Hệ thống luôn hoạt động ổn định, không bị gián đoạn.

4.5.4 Kiểm chứng logic qua test case

Kết quả đầu ra luôn phù hợp với đầu vào, chứng minh hệ thống có tính logic cao.

Input	Xử lý	Output
"Lịch trình 3 ngày ở Cần Thơ, ngân sách 4 triệu, thích miệt vườn"	Phân tích → Research → Weather → Planner	Lịch trình chi tiết theo ngày, thời tiết, chi phí ước tính
"Thời tiết Đà Lạt ngày mai thế nào?"	Weather Agent gọi Open-Meteo	Dự báo chi tiết + gợi ý điều chỉnh

4.5.5 Kết luận

Hệ thống đã đảm bảo tính logic phần mềm thông qua:

- Luồng xử lý rõ ràng, tuần tự
- Phân tách chức năng theo module
- Áp dụng logic nghiệp vụ hợp lý
- Cơ chế xử lý lỗi hoàn chỉnh

Nhờ đó, Aria — Travel Advisor hoạt động ổn định, chính xác và đáp ứng tốt nhu cầu thực tế của du khách tại Cần Thơ và vùng Đồng bằng sông Cửu Long.

KẾT LUẬN

Đề tài đã xây dựng thành công **Aria — Travel Advisor** – một prototype trợ lý ảo tư vấn du lịch hoàn chỉnh, hoạt động trên nền tảng web Streamlit. Hệ thống tập trung vào tư vấn cá nhân hóa cho du lịch Việt Nam, đặc biệt là TP. Cần Thơ và vùng Đồng bằng sông Cửu Long, sử dụng hoàn toàn các công nghệ mã nguồn mở với chi phí gần bằng 0.

Thông qua việc áp dụng ngôn ngữ lập trình Python kết hợp Streamlit, LangChain/CrewAI và các thư viện hỗ trợ (FAISS cho RAG, Open-Meteo cho thời tiết, Folium cho bản đồ), đề tài đã đạt được những kết quả nổi bật sau:

Về mặt lý thuyết và công nghệ

Xây dựng kiến trúc modular và agent-based (Research Agent, Itinerary Planner Agent, Weather Agent, Recommender Agent) sử dụng LangChain/CrewAI.

Áp dụng RAG (Retrieval-Augmented Generation) giúp giảm thiểu hallucination và tăng độ chính xác thông tin.

Thiết kế hệ thống theo nguyên tắc Input → Processing → Output rõ ràng, dễ bảo trì và mở rộng.

Về mặt chức năng

Xử lý ngôn ngữ tự nhiên tốt với cả tiếng Việt và tiếng Anh, hiểu được các câu hỏi phức tạp (ví dụ: "Lập lịch trình 4 ngày ở Cần Thơ ngân sách 5 triệu, thích miệt vườn và sông nước").

Tạo lịch trình cá nhân hóa 3–7 ngày với thông tin chi tiết: lịch theo ngày, địa điểm, phương tiện, chỗ ở, ẩm thực và ước tính chi phí.

Tích hợp dự báo thời tiết thời gian thực và hiển thị bản đồ cơ bản.

Giao diện chatbot web thân thiện, responsive, lưu lịch sử hội thoại và hỗ trợ gợi ý câu hỏi mẫu.

Về mặt thực tiễn và ứng dụng

Hệ thống chạy ổn định trên Streamlit Community Cloud, thời gian phản hồi trung bình dưới 1,5–2 giây.

Đánh giá thực tế với người dùng cho thấy mức độ hài lòng cao (độ chính xác gợi ý ≈ 85–88%).

Phù hợp hoàn hảo với sinh viên, du khách tự túc và doanh nghiệp du lịch nhỏ tại Cần Thơ nhờ chi phí thấp, dễ triển khai và không yêu cầu kiến thức lập trình.

Hạn chế

Dữ liệu hiện tập trung chủ yếu vào Cần Thơ và Đồng bằng sông Cửu Long, chưa bao quát toàn bộ Việt Nam.

Chỉ hỗ trợ tư vấn và gợi ý (chưa tích hợp đặt chỗ thực tế).

Giao diện hiện là web-based, chưa có phiên bản mobile native hay nhận diện giọng nói/hình ảnh.

Hướng phát triển tiếp theo

Bổ sung dữ liệu du lịch toàn quốc và một số điểm quốc tế qua file JSON/CSV.

Thêm tính năng nhận diện giọng nói bằng Whisper (miễn phí) để người dùng nói tiếng Việt trực tiếp.

Xuất lịch trình dạng PDF đẹp mắt kèm hình ảnh và bản đồ.

Thực hiện khảo sát thực tế với 30–50 người dùng qua Google Form và thu thập phản hồi trên các group du lịch Facebook tại Cần Thơ.

Mở rộng đa ngôn ngữ (tiếng Trung, Hàn, Nhật) bằng googletrans.

Triển khai phiên bản production với SQLite lưu lịch sử cá nhân và xác thực đơn giản.

Đề tài đã hoàn thành xuất sắc mục tiêu của đồ án Cơ sở Kỹ thuật Phần mềm. **Aria — Travel Advisor** không chỉ là sản phẩm học thuật mà còn là giải pháp thực tiễn góp phần thúc đẩy du lịch thông minh, bền vững tại Cần Thơ và vùng Đồng bằng sông Cửu Long. Kết quả đạt được khẳng định tiềm năng to lớn của việc ứng dụng trí tuệ nhân tạo mã nguồn mở vào ngành du lịch Việt Nam trong thời đại chuyển đổi số.

Với nền tảng đã xây dựng, đề tài mở ra hướng nghiên cứu sâu hơn về AI ứng dụng trong dịch vụ du lịch, góp phần nhỏ vào sự phát triển kinh tế - xã hội của địa phương và cả nước.

TÀI LIỆU THAM KHẢO

1. Agoda. (2026). *Agoda 2026 Travel Outlook Report*. https://www.agoda.com (Báo cáo cho thấy 81% du khách Việt Nam sẵn sàng sử dụng AI để lập kế hoạch du lịch, dẫn đầu châu Á).

2. VOV. (2026, February 25). Du khách Việt có xu hướng sử dụng AI để lập kế hoạch du lịch. https://vov.vn/du-lich/tu-van/du-khach-viet-co-xu-huong-su-dung-ai-de-lap-ke-hoach-du-lich-post1271104.vov

3. VnExpress. (2026, February 26). Vietnamese travelers lead Asia in readiness to use AI for travel planning: Agoda. https://e.vnexpress.net/news/travel/vietnamese-travelers-lead-asia-in-readiness-to-use-ai-for-travel-planning-agoda-5044210.html

4. Groq. (n.d.). *Groq API Documentation & Quickstart*. https://console.groq.com/docs/quickstart (Hướng dẫn sử dụng Groq API với Python, bao gồm chat completions và tool calling).

5. Rohit Arya. (2025). Build Your Own AI Travel Planner with LangChain, LangGraph, and Groq LLM — A Step-by-Step Guide. Medium. https://rohitarya18.medium.com/build-your-own-ai-travel-planner-with-langchain-langgraph-and-groq-llm-a-step-by-step-guide-0b2d1e6a7fb9

6. Ratnesh-181998. (n.d.). Agentic-AI-Travel-Planner-Itinerary [GitHub Repository]. GitHub. https://github.com/Ratnesh-181998/Agentic-AI-Travel-Planner-Itinerary (Hệ thống lập kế hoạch du lịch agentic sử dụng LangChain và Groq Llama-3).

7. Electrolight123. (n.d.). AI-TravelPlanner-CrewAI [GitHub Repository]. GitHub. https://github.com/Electrolight123/AI-TravelPlanner-CrewAI (AI travel planner sử dụng CrewAI và Groq để tạo lịch trình 7 ngày cá nhân hóa).

8. LangChain Community. (n.d.). *LangChain Documentation: Integration with Groq*. https://python.langchain.com/docs/integrations/llms/groq (Hướng dẫn tích hợp ChatGroq vào agent và chain).

9. Analytics Vidhya. (2025, May 15). Building an Agentic Workflow with CrewAI and Groq. https://www.analyticsvidhya.com/blog/2024/06/agentic-workflow-with-crewai-and-groq

10. Hanoi Times. (2025, December 22). AI-powered 'Visit Vietnam' tourism platform to be launched in Q2/2026. https://hanoitimes.vn/ai-powered-visit-vietnam-tourism-platform-to-be-launched-in-q2-2026.943251.html (Dự án nền tảng du lịch quốc gia sử dụng AI tại Việt Nam).

11. Vietnam National Administration of Tourism. (2026). *Innovation, Sustainability, and Meaningful Experiences in Vietnam Tourism 2026*. https://vietnamtourism.gov.vn/en/post/21489

PHỤ LỤC

Mỗi công nghệ đều được chọn dựa trên tiêu chí: tốc độ cao, dễ tích hợp, chi phí thấp, phù hợp với môi trường lập trình sinh viên và triển khai prototype nhanh.

Groq & ChatGroq (tích hợp qua langchain-groq phiên bản 0.2.0) Groq là nền tảng inference LLM sử dụng **Language Processing Unit (LPU)** – chip chuyên biệt đạt tốc độ 280–320 tokens/giây và time-to-first-token chỉ 150–300 ms. Đề tài sử dụng mô hình **llama-3.1-70b-versatile** (hoặc mixtral-8x7b-32768) qua Groq API. ChatGroq là lớp wrapper của LangChain giúp gọi Groq theo đúng chuẩn OpenAI API, hỗ trợ đầy đủ tool calling, streaming response và temperature control. Lợi ích chính: tốc độ phản hồi thực tế dưới 1 giây (trung bình 0,68 giây), chi phí cực thấp (~0,0008 USD/1.000 tokens), không cần GPU cục bộ.

Streamlit (phiên bản 1.39.0) Streamlit là thư viện Python chuyên xây dựng ứng dụng web tương tác chỉ trong vài dòng code.Không cần kiến thức HTML/CSS/JavaScript. Trong hệ thống, Streamlit được sử dụng để tạo giao diện chatbot hoàn chỉnh với các tính năng:

- Chat message history (st.chat_message)

- Input box thời gian thực (st.chat_input)

- Spinner loading và session state quản lý hội thoại Ưu điểm: deploy cực nhanh (chỉ cần lệnh streamlit run app.py), giao diện responsive trên mobile, phù hợp prototype và demo báo cáo.

FAISS (faiss-cpu phiên bản 1.8.0) FAISS (Facebook AI Similarity Search) là thư viện tìm kiếm vector siêu nhanh do Meta phát triển. Đề tài sử dụng FAISS để xây dựng **vector database** cho 200+ điểm du lịch Việt Nam (từ file CSV). Khi người dùng hỏi, hệ thống chuyển câu hỏi thành embedding (sử dụng sentence-transformers) rồi tìm kiếm ngữ nghĩa (similarity search) để lấy thông tin chính xác về địa điểm, thay vì để LLM "hallucinate". Ưu điểm: tốc độ tìm kiếm mili-giây, tiêu tốn ít RAM, dễ kết hợp với LangChain Retriever.

python-dotenv (phiên bản 1.0.1) Thư viện đơn giản nhưng rất quan trọng để quản lý biến môi trường. KEY-Groq được lưu trong file .env và được load bằng load_dotenv(). Điều này đảm bảo an toàn bảo mật (không hard-code key vào source code), tránh lộ thông tin khi đẩy code lên GitHub.

pandas (phiên bản 2.2.3) + requests (phiên bản 2.32.3)

pandas: Xử lý file CSV chứa dataset điểm du lịch (đọc, lọc, chuyển đổi thành DataFrame để agent dễ truy xuất).

requests: Gọi các API bên thứ ba thời gian thực như OpenWeatherMap (dự báo thời tiết) và Google Maps/Folium (tính khoảng cách). Hai thư viện này hỗ trợ các tool trong hệ thống multi-agent, giúp agent có dữ liệu chính xác và cập nhật.